NAS PRÓXIMAS 48 HORAS A COMPOSIÇÃO DO MINISTÉRIO ★ NA QUARTA PAGINA

TIRAGEM: 73.010 ★ ANO V — Rio de Janeiro, 25 de Janeiro de 1956 — N. 1.411

Ultima Hora — 2 Cruzeiros

Diretor-Responsavel: PAULO SILVEIRA — Fundador: SAMUEL WAINER — Diretor-Superintendente: L. F. BOCAYUVA CUNHA

"As Promessas Serão Fielmente Cumpridas"

Recepção Triunfal: Juscelino Carregado Nos Braços do Povo

Milhares de Pessoas Prestaram, Ontem, ao Novo Presidente Uma Das Maiores Consagrações Publicas de Nossa História — As Manifestações no Galeão e na Cinelândia — Juscelino Fala à Nação — Os Oradores Que o Saudaram — Vibração e Entusiasmo — A Policia Deu a Nota Desagradavel (Leia Texto na Terceira Pagina Deste Caderno)

Concentração-Monstro no Palácio Tiradentes

Funcionalismo Vai à Câmara Exigir o Plano de Aumento!

Cartazes e Faixas — O Compromisso Dos Lideres — O Andamento do Plano no Senado — Mobilizam-se os Servidores — (Leia na Página Nove)

9 HORAS: JUSCELINO COM NEREU E JANGO!

Nesta série de flagrantes fotográficos, ULTIMA HORA mostra alguns aspectos da calorosa acolhida que a população carioca dispensou ontem do Sr Juscelino Kubitschek: 1) A grande multidão que se concentrou na Cinelândia para ouvir e aplaudir o novo Chefe do Govêrno; 2) O Sr. Juscelino Kubitschek quando, dentro do automóvel que o conduziu do aeroporto ao centro da cidade, agradecia as manifestações populares; 3) Outro flagrante do novo Presidente, logo após seu discurso; 4) Finalmente, a comovedora presença da Sra. Julia Kubitschek entre o povo, olhando com ternura o filho vitorioso que atinge agora a fase culminante de sua vida pública

Programa de Entrevistas e Conferências Para Hoje e Amanhã — O Presidente Acordou Cedo — As Primeiras Atividades Políticas — (Leia na 4.ª Pág.)

Depois da longa narrativa sôbre a vida de "Puruca", o velho Francisco Barroso Bastos, não pôde conter as lágrimas, pensando no destino triste que aguarda seu filho. Aponta a própria mulher como única culpada

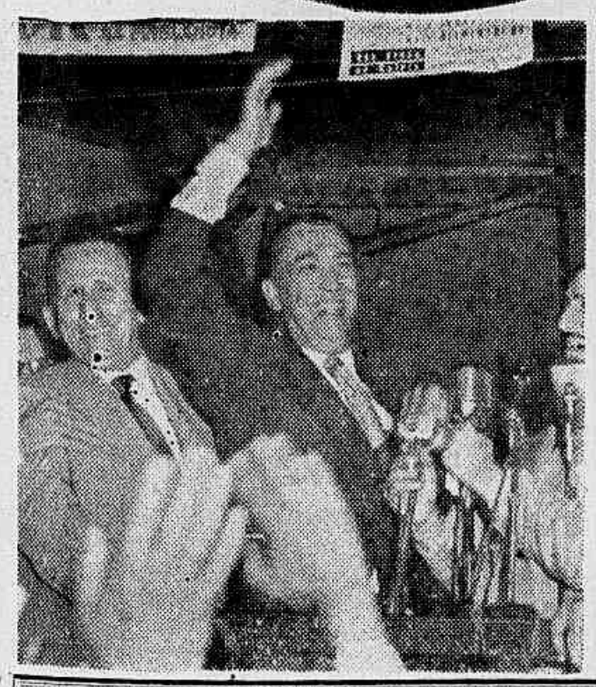

QUERIA VIAJAR INCÓGNITA

MARTA ROCHA FOI CASAR LÁ FORA!

Em Mar Del Plata, Com Lua-de-Mel na Europa — Alvaro Piano, o Noivo — (Na Pág. 8)

O PAI DO JOVEM DELINQUENTE DESABAFA:

"MINHA MULHER É A CULPADA PELA DESGRAÇA DE PURUCA!"

A Reportagem de ULTIMA HORA Localiza e Ouve o Genitor do Criminoso Juvenil — Um Velho Funcionário Municipal, de Passado Honesto — S. A. M., Academia do Crime — Texto de J. RAMACCIOTTI — (Leia na 6.º Página)

Zero Hora

AVIÃO DA F.A.B. CAI E EXPLODE

A hora em que encerrávamos os trabalhos da presente edição, fomos informados de que um avião da F.A.B. havia caído e explodido nas proximidades do Bar Corsário, no Recreio dos Bandeirantes. A informação acrescentava que o piloto morrera no local do acidente, sendo o único tripulante. O prefixo do aparelho era PP-1584, de treinamento. O Gabinete do Ministro distribuirá nota à respeito do acidente.

PACIFICAÇÃO

O senador Jarbas Maranhão declarou em Recife que não tomará a iniciativa nem participará do movimento de pacificação do PSD estadual, bem como não pleiteará posições administrativas nessa recomposição política.

EXAMES

Teve lugar hoje, às 10 horas, no Instituto de Educação, a segunda prova eliminatória (português) para as candidatas às vagas naquêle estabelecimento de ensino e na Escola Carmela Dutra, aprovadas em matemática. Nesta matéria, em exames já realizados, foram inabilitadas mais 92% das candidatas.

ESQUARTEJAMENTO

Foi confirmado hoje de manhã pelos peritos do I.M.L. a coincidência entre as pernas encontradas na Praia de Ramos e o tronco humano descoberto em Sepetiba. Ambas as partes pertencem ao mesmo corpo, que já foi identificado como sendo de Hélio de tal, que há dias matou outro vagabundo de vulgo "Careca". Os autores do bárbaro esquartejamento ainda não foram descobertos. Há suspeitos.

TABELAMENTO

Em sua reunião de amanhã a COFAP discutirá o tabelamento da carne, cujos estudos foram concluídos pelo Departamento de Planejamento e Preços. Deverá ser estabelecido, para o produto de primeira, o preço-teto de 40 cruzeiros, ficando assim os açougueiros com uma margem de lucro superior a 80 por cento.

Lott: A Missão Ainda Não Terminou...

NO MOMENTO em que o povo brasileiro festeja a vitória da batalha de 3 de outubro vale a pena fixar certos aspectos fundamentais do nosso problema politico-militar. Devemos honestamente registrar que, infelizmente, os partidos politicos, por si só, nem com o apoio da Justiça Eleitoral, estão ainda em condições de garantir entre nós a soberania do voto popular. O resultado mais legitimo das urnas poderá ser alterado ou anulado, ante a furia dos inconformados com a decisão livre do colégio eleitoral.

Por isso, não podemos deixar de lembrar aqui o papel histórico que os chefes militares jogaram no 11 de Novembro, em defesa da soberania do voto. O sentido democrático do movimento daquele dia é indiscutivel. Ele marca uma nova etapa na história da nossa vida politico-militar.

* * *

A LUTA pela soberania Popular não é um episódio fortuito. E' ato permanente de consolidação das liberdades públicas. Não é uma novidade dos tempos novos. E' uma aspiração do povo, desde os esforços heróicos pela independência, as pelejas pelo regime monárquico constitucional, as batalhas pela República Federativa até os grandes movimentos civicos desta hora. E' uma cadeia de lutas pela liberdade!

Por isso mesmo, a simples posse dos candidatos eleitos não importa, na conjuntura atual, numa vitória definitiva. Não é a hora de ensarilhar armas. Os inimigos do regime democrático não cessaram suas atividades nefastas. O perigo, portanto, continua a existir. Pretende-se ainda, por êste ou aquêle meio, a anulação da vontade popular. Todos os esforços, portanto, que se orientem no sentido da normalização constitucional do País, devem ter em vista êsse aspecto do problema. A soberania popular carece do apoio certo e maciço das Fôrças Armadas.

* * *

DÊSSE modo, torna-se claro que o problema brasileiro não é apenas politico: é também militar. Não podemos separar o 11 de Novembro passado do 31 de janeiro presente. Sem o primeiro não teríamos o último: não assistiríamos à posse dos eleitos, em respeito à soberania do voto. Sem a visão e os esforços dos chefes militares, o regime democrático já teria soçobrado entre nós!

Eis porque a escolha do Ministro da Guerra no futuro Govêrno se reveste de maior significação. E' assunto que transcende o caráter pessoal da escolha. O Exército já deu provas de sua unidade, na defesa da Constituição e da consolidação da democracia. Demonstrou possuir chefes da mais alta competência profissional e do mais notável valor civico. No país inteiro, a atitude dos líderes militares teve a aprovação mais entusiástica e completa. No exterior, o gesto do Exército brasileiro merece elogios que jamais foram feitos a qualquer outro Exército da América Latina. Até um velho lutador democrata como Haya de La Torre enviou da Alemanha, onde se encontra, a sua ardente saudação pelo pronunciamento democrático dos soldados de Caxias!

* * *

EM 11 DE NOVEMBRO tivemos a ação militar em função constitucional e politica, pois visou ela fazer respeitada rigorosamente, nitidamente a soberania do voto. Não vamos, portanto, nos deter na apreciação dêste ou daquele nome: muitos são os generais que poderiam ocupar o Ministério da Guerra, garantindo a tranquilidade pública e o funcionamento do sistema democrático. No entanto, há hoje no Exército um nome que excede a significação de chefe, pois é por todos reconhecido como o "denominador comum" das tendências e das aspirações do povo que as Fôrças Armadas nesta hora encarnam. Êste nome é Henrique Teixeira Lott!

Não são desconhecidas as resistências que, por motivo de sensibilidade moral, o ilustre general vem opondo a todos os apelos que, de dentro e de fora do Exército, têm sido feitos para a sua permanência no pôsto de tão grande responsabilidade. Não é, por outro lado, ignorado o desejo do Presidente Juscelino Kubitschek de vêr o General Lott marcando com a sua presença no Ministério da Guerra, a relação existente entre as duas datas históricas: 11 de Novembro e 31 de Janeiro.

* * *

É PORTANTO exprimindo o desejo das diversas camadas do povo brasileiro, que ULTIMA HORA, como jornal permanentemente ligado às aspirações nacionais, formula aqui o apêlo categórico:

— Fique, General Henrique Teixeira Lott, pois a sua missão não está terminada!

A consolidação das liberdades públicas exige de si, mais êste sacrifício; mais êste esfôrço de sua capacidade de equilibrio e de seu alto valor moral. E' o regime democrático que está em causa e é por êle que lhe dirigimos êste apêlo, expressão viva do desejo nacional.

O General Lott, deve ser o Ministro da Guerra do Govêrno Juscelino Kubitschek!

LOTT, o denominador comum das aspirações populares que as Fôrças Armadas encarnam nesta hora

REVISTA DOS JORNAIS

QUARTA-FEIRA, 25 DE JANEIRO DE 1956

Não há vinho que embriague como a verdade — MACHADO DE ASSIS

BOM APETITE...

O "Diário de Notícias" em manchete de oito colunas diz:

"Grandezas imperiais no banquete do Sr. Kubitschek".

E publica o telegrama da UP sôbre os preparativos do banquete da posse do mineiro. E lá vêm caviar russo fresquinho, "pate de foi gras" francês, ostras do Maine, faisões e perus de outras partes dos Estados Unidos. Mas isto não é tudo... Vamos transcrever um período do telegrama:

"O "menu" definitivo, no entanto, não foi ainda escolhido. Grangier o escolherá depois de chegar ao Brasil, "uma vez que veja — declarou o "Ambassador" — que alimentos boa há nesse país nesta época do ano".

Grangier é um "chef de cuisine" do Hotel Ambassador, de Nova York, contratado para organizar o banquete!

Como se vê, o "Diario de Noticias" teve razão em abrir manchete. Pois trata-se de acontecimento sensacional num país cujos habitantes passam tão mal de bôca, como neste Brasil de 1956!...

■

E A FOME...

Enquanto isto lemos no "Jornal do Comércio" que João Vasconcelos fêz na Confederação Nacional do Comércio, de que é Presidente, uma exposição viva do que se passa no Brasil. Diz êle:

"A renda nacional "per capita" aumentou, em verdade. Mas o impacto da inflação reduz consideravelmente a importância do que se constatou".

A inflação tira do bôlso dos que vivem de salários, como êste humilde colunista, num passe de mágica autêntico, para botar no bôlso dos "big-shots" E depois, os impostos! Vejamos o que diz o Vasconcelos:

"Basta mencionar o caso do Distrito Federal, onde, pela enorme majoração das taxas de vendas e consignações, o custo de vida carioca de 4 pessoas será aumentado de 600 cruzeiros por mês, já agora no início de 1956".

Que vida de torturas, pois, curte na capital do Brasil a grande massa trabalhadora, à qual o govêrno não possibilita sequer meios de transporte razoáveis, nem água!... E Juscelino começa traçando caviar, "foi gras", ostras, faisões, perus e outros pratos delicados!... Quando a situação exige é uma mudança na política brasileira numa base de frente popular! Enfim...

■

FALSIDADES

A "Imprensa Popular" chama a atenção do público para êste fato: o incêndio do "arsenal comunista" de Nilópolis não queimou as munições, nem fêz explodir as granadas, nem tostou sequer os folhetos de propaganda subversiva!

Realmente foi um incêndio, tècnicamente, muito bem preparado. Mas, o documento Cohen, afinal terminamos sabendo que êle era mesmo falso! A carta Brandi tambem!...

Por que continuam a usar o velho processo das falsidades? Que autoridade terão homens que calam em face das falsidades policiais para condenar Malfussi e Mestre Cordeiro?

■

PISTÓIA É CONTRA O FASCISMO!

O "Correio da Manhã" comenta o discurso de chegada do Juscelino: o juramento de Pistoia!

Diz o Antônio Calado, com oportunidade:

"Falando ontem aos cariocas, momentos após seu desembarque, o presidente eleito relembrou sua passagem pelo cemitério de Pistoia, declarando que ali fizera, à sombra da cruz dos pracinhas mortos, o juramento íntimo de submeter-se, no govêrno, ao império da lei e manter inviolada a Constituição da República. Êsse juramento que, desde ontem, tornou-se público, encontrará a partir da posse, maneira de tornar-se efetivo, passando do plano dos bons propósitos ao das ações concretas. Referimo-nos ao dever público que, por via daquela ampla declaração, assumiu ontem o presidente de suspender o estado de sítio logo inicie seu govêrno."

Mas, ontem a polícia apreendeu, na manifestação popular a Juscelino, dezenas de faixas e cartazes em que o povo reivindicava a suspensão do estado de sítio e outros atos democráticos. E, na mesma hora, foram presos dezenas de homens do povo, tendo sido o "Diário de Notícias" impedindo de divulgar o *fait diverse*... Mas registra nas "Notas políticas":

"DETENÇÃO DE CIVIS — Sôbre sête assunto, dispomos de informações que oportunamente divulgaremos".

Por que, assim, o juramento de Pistoia?

Em Pistoia estão os que morreram contra o fascismo, por uma política de paz e democracia real! Pistoia é como diz o "Correio da Manhã":

"É sôbre o levantamento do sítio que recai o juramento de Pistoia. Todo govêrno legítimo, nascido do pronunciamento das urnas, conta por êsse fato mesmo com a maioria da Nação, dispensando outros recursos para sua estabilidade que não seja o apoio da opinião nacional, cuja conquista já está implícita no ato de sua eleição. E se êsse govêrno pretende ser de reorganização nacional, de revitalização de nossa estrutura econômica e de desarmamento dos espíritos, não deve iniciar-se sob o signo do mêdo e a nevrose do espantalho, numa confissão tácita de desconfiança em si mesmo."

Está certo, Antônio Calado, certissimo! Juscelino não está claro... Mas, não esqueçamos que, depois de Pistoia, êle passou por Madrid...

■

A COLEIRA

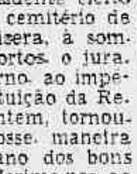

Finalmente, no "Diário Carioca", escreve o grego antigo:

"A melhor administração do mundo, as maiores vantagens na ordem material, a maior austeridade e decência dos governantes — não são nada diante da humilhação, da amargura, da insatisfação de um povo acaimado, seguro pela coleira da polícia, privado do seu direito de pensar livremente".

E por hoje, basta!

O. M.

À Disposição do Sec. de Segurança os Comunistas Presos em Nilópolis

Deveriam ser ouvidas ontem, as pessoas envolvidas no caso da explosão verificada no Município de Nilópolis e que se acham recolhidas ao xadrez da Delegacia de Ordem Política do Estado do Rio, em Niterói e que são as seguintes: Aguinaldo de Pádua Corrêa, Flávio de Araújo Pereira, Zâmira Pereira de Oliveira, Antonio Prudêncio e Helena Maria da Conceição.

Embora a referida Delegacia seja considerada um verdadeiro tabu para a reportagem e outras pessoas que desejem quaisquer informações, conseguimos apurar que as pessoas detidas se encontram à disposição do Secretário de Segurança Pública, dr. Paulo Maurity. Isto porque, o delegado Anuar Farah, titular daquela especializada, em virtude de ter o topógrafo da Cia. de Águas e Esgôtos, Luciano Leite da Silva, que desempenha as funções de delegado de Nilópolis ter entregue o caso à DOPS desta capital, recusam-se a ouvir as pessoas detidas, entregando o caso à solução do dr. Paulo Maurity.

Êste, por sua vêz, ao que nos foi dado saber, está propenso a encaminhar o caso às autoridades policiais desta capital, para que tudo seja elucidado nos seus devidos têrmos.

ESCABROSO ESCÂNDALO NO "PETERS SCHOOL"

No Colégio Grã-Fino de Petrópolis o Diretor Seduzia Meninos de 14 Anos

Interditado o Luxuoso Educandário — Prisão Preventiva Para o Professor Acusado — Até o Próprio Afilhado Acusa

PETRÓPOLIS (Do correspondente) — Escabroso escândalo estourou nesta cidade, quando algumas famílias da mais alta sociedade petropolitana e carioca apresentaram queixa contra o Professor Rubem Amado Vale Junior, diretor e proprietário do luxuoso educandário St. Peter School, acusando-o de haver violentado, sob ameaça de arma e no interior da própria secretaria da escola, nove entre seus selecionados alunos.

O fato foi levado ao conhecimento do Juiz Orlando Carlos da Silva, que imediatamente determinou a abertura de rigoroso inquérito, cujas diligências iniciais estão sendo efetuadas pelo Delegado Paulo Bretz, acompanhado pelo Promotor Mário dos Réis.

Nega o Acusado

Levado à delegacia, onde permanece incomunicável, o Professor Amado Vale negou calma e friamente a veracidade das acusações.

Alegou que tudo não passava de uma infâmia, pois sempre tratara seus alunos com o máximo respeito e austeridade.

Entretanto, cinco menores também ouvidos em cartório, na presença do promotor, confirmaram plenamente a denúncia contra o diretor do colégio, que está situado à Rua Visconde de Uruguai, 144 — no aprazível bairro de Val Paraíso.

Os Médicos e o Afilhado Confirmam

A situação do professor agravou-se sobremodo com o resultados dos exames periciais a que foram submetidos os meninos, bem como em virtude das declarações prestadas por um menor de 14 anos, seu próprio afilhado.

Os médicos Drs. Pessoa Campos e Montenegro, lavraram um laudo positivando a violentação de que foram vítimas os jovens; enquanto o afilhado do diretor ratificou integralmente os depoimentos de seus colegas, acrescentando ainda que o padrinho utilizava um rifle 44 como instrumento de ameaça, para alcançar seu desiderato imoral.

Com efeito, indo posteriormente ao Peters School os investigadores Monteiro, José Antônio e Rubens Ramos, localizaram e apreenderam o rifle 44 e mais duas espingardas de marca "Winchester", tudo de propriedade do professor.

"Habeas-Corpus" e Prisão

Ontem, cêrca das 18 horas, o advogado Gamboa Vizeu, impetrou um "habeas-corpus" em favor do professor, o qual deverá ser ainda hoje julgado. Por outro lado, segundo informações reservadas o Juiz Orlando Carlos da Silva, talvez decrete, também no dia de hoje, a prisão preventiva do professor, no sentido de facilitar as investigações.

O diretor do luxuoso colégio. Nega tudo, mas o próprio afilhado o acusa.

INTERDITADO O COLÉGIO

O magistrado resolveu, como medida de segurança, interditar o Peters School, pois no mesmo ainda estão internados meninos menores de 14 anos na mais alta sociedade. As investigações prosseguem pelo dia de hoje, devendo ser feita uma acareação entre os rapazes e o acusado.

Libelo do Padre Olímpio ao ex-Prefeito

Barrada Pelo Tribunal de Contas Grande Negociata de Alim Pedro

Anulada a Concorrência Para a Construção do Túnel Rio Comprido — Lagoa em Benefício de Uma Emprêsa — O Prefeito Não Teve Coragem de Dizer as Razões Que o Levaram a Tomar Aquela Decisão — A "Tribuna da Imprensa" Não Quis Publicar a Carta do Padre Olímpio

A administração do "austero" Sr. Alim Pedro, como Prefeito, foi tôda pontilhada de irregularidades altamente prejudiciais aos cofres públicos. Faltando seriedade e boa intenção, conseguiu o Prefeito do govêrno Café Filho proteger com a simples aprovação grandes negociatas de emprêsas suas ou de seus amigos, além de pagamento que efetuou, com altos cargos públicos, àqueles que o ajudaram a abiscoitar o rendoso lugar por alguns meses.

Mas havia na Prefeitura um órgão que estava atrapalhando os bons negócios do Sr. Alim Pedro, porque cumpria a sua missão de defender o erário municipal. Trata-se do Tribunal de Contas, presidido pelo Monsenhor Olímpio de Melo. E só por isso êsse órgão muitas vêzes foi atacado pela "Tribuna da Imprensa", espécie de apêndice do Sr. Alim Pedro e defensora dos seus bons negócios.

Houve um momento, porém, em que o Monsenhor Olímpio de Melo em defesa do Tribunal que preside, resolveu revelar ao público as razões que levaram aquele órgão a recusar registro a negociata em tôrno da construção do túnel Rio Comprido-Lagoa, escrevendo uma carta à "Tribuna da Imprensa" retificando uma sua publicação. Desrespeitando os mais elementares princípios de ética e os seus próprios leitores aquele jornal não publicou a carta que lhe foi enviada pelo presidente do Tribunal de Contas. Uma cópia dêsse documento nos chegou às mãos. E para que o leitor julgue melhor o ex-Prefeito Alim Pedro, publicaremos abaixo o libelo lançado pelo Monsenhor Olímpio de Melo, em defesa do órgão que preside. Eis a carta que a "Tribuna da Imprensa" negou-se a publicar:

"Em 17 de Janeiro de 1956

Exmo. Sr. Redator Chefe da "Tribuna da Imprensa"

Atenciosas saudações.

Havendo o seu jornal publicado que o Tribunal de Contas do Distrito Federal "quase impediu a construção do túnel Rio Comprido-Lagoa", e que o respectivo "contrato de obras estava em perfeito acôrdo com a concorrência pública realizada", venho dizer-lhe que um dos motivos da recusa de registro foi exatamente o de ter sido o contrato assinado sem concorrência, com uma firma excluída da concorrência pública à vista das irregularidades contidas em sua proposta.

Os motivos da recusa, nos têrmos do voto do Relator, Ministro Ivan Lins, foram os seguintes:

1º — o crédito existente para a abertura do túnel Rio Comprido-Lagoa foi concedido para as desapropriações e para as obras de canalização. Entretanto assinou-se um contrato para estas últimas obras sem que estivessem ultimadas e registradas pelo Tribunal as desapropriações que deveriam constituir a primeira etapa para a abertura do túnel. E com tal procedimento se assinou êsse contrato, que um outro que deveria proceder-lhe, para atingente aos estudos básicos sôbre a iluminação, ventilação e outros aspectos preliminares só posteriormente foi formalizado e remetido à apreciação do Tribunal.

2º — feita a concorrência pública, foi a mesma anulada, sem que o Sr. Prefeito indicasse ao seu nascedouro, os motivos da anulação, ou seja a sua justa causa, deixando também de publicar a exposição do Sr. Secretário Geral de Viação em que se baseou. Entretanto, essa motivação do despacho anulatório, com a indicação da justa causa, era essencial diante do que determina o artigo 740 do Regulamento Geral do Código de Contabilidade.

3º — anulada a concorrência pública, da qual fôra excluída a firma L. Guattoni, foi-lhe adjudicada a obra mediante a dispensa de nova concorrência, contrariando o artigo 36 letra a do Regulamento citado, que só permite a dispensa de concorrência quando ocorram circunstâncias imprevistas que, no caso, não se haviam verificado.

São êstes, Sr. Redator, os esclarecimentos que me julgo no dever de prestar-lhe, e bem assim aos leitores do seu prestigioso jornal, pelo que lhe peço seja esta publicada.

Valho-me da oportunidade para apresentar-lhe os protestos de minha mais distinta consideração.

Monsenhor Olímpio de Melo"

Decidem os Adversários do Novo Govêrno

Acatar a Posse de Juscelino e Jango

Reunião Dramática em Algum Ponto do Território Nacional"

No decorrer de uma reunião dramática, realizada em algum ponto de território nacional, os líderes mais categorizados do movimento de resistência ao sr. Juscelino Kubitschek, decidiram acatar a decisão do Superior Tribunal Eleitoral e a posse do novo presidente eleito.

Durante os debates foram examinados os diferentes aspectos da situação nacional e os graves riscos que representaria para o país, a esta altura, qualquer iniciativa que visasse perturbar a posse do sr. Juscelino Kubitschek. Desta reunião, a que estiveram presentes algumas das mais conhecidas personalidades políticas do país, algumas das quais envolvidas nos acontecimentos que antecederam o 11 de novembro, foi lavrada ata.

A Esquadra da Marinha de Guerra, que se encontrava em manobras, regressa hoje ao Rio de Janeiro.

ARI FRANCO, JUIZ DO T.S.E.

Assumiu ontem o cargo de juiz substituto do Tribunal Superior Eleitoral, para o qual fôra eleito pelos seus pares do Tribunal de Justiça, o desembargador Ari Franco.

Figura das mais destacadas da magistratura brasileira, pela cultura, pela formação democrática e pela elevação de julgamento; insigne professor de Direito, o desembargador Ari Franco reúne em tôrno da sua pessoa amplas simpatias de tôdas as classes sociais.

Ao tomar posse no gabinete do presidente do STE, o novo membro da justiça eleitoral foi saudado pelo Ministro Luiz Gallotti, que lhe fêz justiça aos méritos.

AMEAÇAM ENTRAR EM GREVE OS FEIRANTES

Estão Sendo Perseguidos Pelo Diretor de Abastecimento da PDF, em Benefício de um Grupo de Lavradores de Colarinho Duro

O diretor do Departamento de Abastecimento da Prefeitura, Sr. Adrião Caminha Filho, está executando um diabólico plano de perseguição aos feirantes, com objetivo único de liquidar as feiras-livres da cidade. Essa medida, se concretizada virá beneficiar um grupo de falsos lavradores de gravata e colarinho duro.

A pretexto de falta de pagamento de um imposto absurdo, que acarretará sensível aumento de preços das utilidades vendidas nas feiras, o Sr. Adrião Caminha cassou a matrícula de 177 feirantes, deixando-os sem trabalho e prejudicando o abastecimento da cidade que êle deveria, pela função que desempenha, favorecer.

Os feirantes, inconformados com a arbitrária decisão, estão dispostos a entrar em greve, pois não têm mais dúvidas de que a intenção do diretor de Abastecimento é prejudicar a classe em benefício de um novo grupo que tem como objetivo monopolizar o comércio da cidade, sem pagar um reitil de imposto.

O Prefeito Sá Lessa, que tanto vem se preocupando com a sorte da população carioca, está sendo ostensivamente sabotado pelo diretor do Abastecimento. Não estará o dedo do Sr. Alim Pedro por trás do Sr. Adrião Caminha? De qualquer modo a cassação da matrícula de feirantes, sob a alegação de que êles não pagaram impostos, não procede porque aí estão as barracas, atravancando as ruas e praças públicas, sem nenhuma obrigação fiscal e sem beneficiar a população. A decisão do diretor de Abastecimento merece um exame detalhado por parte do Sr. Sá Lessa.

MATOU-SE EM PLENA PRAIA

Walter Augusto Santos, solteiro, 38 anos, industriário, Sta. Clara, 128, apto. 21, saiu de casa na manhã de hoje como se fôsse trabalhar. Vestiu sua melhor roupa, mas, dirigiu-se ao Pôsto 3, em Copacabana, próximo à residência e sentou-se a um banco. Parecia que estava olhando o pessoal que se banhava. Em dado momento, caiu. Correram, pensando tratar-se de um caso de insolação. Só então verificaram que o homem havia se suicidado. Alí estava a garrafa de refrigerante à qual êle adicionara veneno.

Na carta encontrada em seu bôlso, o tresloucado acusa a Emprêsa Kibon de tê-lo obrigado a desgostar da vida.

EM LIBERDADE OS AGITADORES

O Coronel Álvaro dos Santos, diretor do D.P.S. prestou declarações à reportagem sôbre as prisões e o policiamento no dia de ontem, por ocasião da chegada do presidente eleito, Sr. Juscelino Kubitschek. Disse que a medida foi tomada com o fim de evitar explorações em tôrno da chegada do Sr. Juscelino e esclareceu que o serviço de proteção ao mesmo foi feito por seus auxiliares de maneira perfeita, desde a passagem externa do Aeroporto do Galeão até sua residência em Copacabana. O policiamento interno, efetuou-se por fôrças militares. Referindo-se ao fato do Sr. Juscelino ter sido carregado nos braços pelo povo, adiantou que isso veio demonstrar ser êle amado pelo povo e gozar de grande popularidade entre a massa.

Falando sôbre as prisões efetuadas (40) contou que tôdas elas foram feitas em caráter puramente preventivo, pois, nessas ocasiões, elementos provocadores já conhecidos da Polícia e marginais, aproveitam-se das aglomerações públicas para agir nas suas modalidades.

Sôbre os elementos presos afirmou que foram todos, depois de identificados, postos em liberdade e que as faixas apreendidas traziam dísticos agitadores.

Assassinado Com um Tiro no Coração

Nas proximidades do "Café Icarai", situado no lugar denominado Porta da Madame, Município de São Gonçalo, foi assassinado, com um tiro de pistola no coração, o operário Pascoal Augusto Ribeiro, de 22 anos, morador na Rua Dr. Gradim, s/n.

O criminoso, cuja identidade ainda não é conhecida, fugiu, estando as autoridades da Delegacia de Neves à sua procura.

O cadáver, depois da perícia, foi removido para o necrotério do Cemitério de São Gonçalo.

MAIS ÁGUA PARA O RIO

Marcada Para Amanhã a Ligação da Parte já Concluída da Represa do Rio Guandú, Fornecendo Mais 120 Milhões de Litros Dágua à Capital da República, Diàriamente

A notícia é dessas de causar a maior satisfação à sedenta população carioca. Afinal, será feita amanhã a ligação da parte já pronta da adutora do Guandu, fornecendo ao Distrito Federal uma quota de 120 milhões de litros de água por dia. Isto se não acontecer imprevistos, como ocorreu sexta-feira, dia marcado para a ligação, que não foi feita por atraso das obras. Agora tudo parece em boa ordem, estando sendo feitas as últimas soldagens na subestação de recalque.

Amanhã, portanto, o Prefeito Sá Lessa irá até à adutora, no Estado do Rio, acionar o botão que porá em ação as bombas.

Com a conclusão, em princípios de fevereiro, da primeira parte das obras de captação e tratamento, o Distrito Federal passará a receber, diàriamente, 360 milhões de litros de água, a mais, o que permitirá ao carioca o uso do precioso líquido sem o racionamento atual.

Os 120 milhões que passarão a ser fornecidos, a partir de amanhã, serão distribuídos por todo o Distrito Federal, principalmente aos subúrbios atualmente mais sacrificados pela sêca.

Anuncia-se que em outubro estarão prontos os filtros a fim de fornecer água filtrada à Zona Sul.

O MUNDO PITORESCO

COM TELEGRAMAS DA AFP

A IGREJA E OS SELOS

O **Osservatore Romano** invocou ontem a aplicação das normas da Concordata para impedir que uma companhia parisiense de music-hall, que esta representando atualmente em Nápoles, vá até Roma.

O jornal indigna-se com o caráter dos tais espetáculos, salientando que as dançarinas somente usam como roupa "três selos de correio" e que num quadro onde o misticismo mistura-se com o erotismo, figuram as mesmas dançarinas vestidas com capas pseudo-monacais.

Após ressaltar que as representações dessa companhia prosseguiram apesar dos protestos da Cúria de Nápoles, o jornal afirma que se a revista fôr a Roma, será cometido um erro não só moral como político.

"Aquêles que imaginaram dar tais espetáculos diante a Roma", escreve o **Osservatore Romano**, "ignoraram, sem dúvida, que existem normas concordatárias claras, que impõem o respeito do caráter sagrado da Roma. E para opormos ao princípio cristão que escrevemos estas poucas linhas".

■

A FREIRA E O CASACO

Notícia de Gand, na Bélgica, diz que Soror Rita, jovem religiosa da Congregação do Sagrado Coração de Maria, professôra na pequena cidade de Roborst, na Flandes Oriental, a 20 km ao sul de Gand, participou recentemente num concurso publicitário. Sua resposta premiada, sôbre outras 17.000 aproximadamente, lhe proporcionou o primeiro prêmio: um abrigo de astrakã.

Não sabendo o que fazer com êsse presente incômodo, Soror Rita escolheu o segundo prêmio, um aparêlho de televisão, que destina a seu colégio. O aparêlho foi-lhe entregue solenemente, levado por helicóptero, na presença das autoridades e notabilidades comunais.

■

O PRÍNCIPE E A INDENIZAÇÃO

O Prefeito de Pescia, pequena cidade situada a 25 quilômetros de Pistóia, na Itália, acaba de receber uma carta da Argentina, por via aérea, e assinada por um tal "Ingeghere Dottore" Ulighero Righini, que faz seguir seu nome de uma série imponente de títulos: êle é Príncipe, Duque de La Cherardesca, Senhor de Agnatasi, Cavaleiro da Ordem de Malta, Cavaleiro da Ordem de Santo Sepulcro, ex-Coronel, etc.

O Sr. Righini pede simplesmente o pagamento de uma indenização de 100 milhões de liras. Com efeito, pretende que sua família possuía em Pescia, em 1772, um importante domínio, que se tornou propriedade da comuna sem que seus antepassados tenham recebido a menor compensação. No fim de sua missiva, Ulighero Righini precisa que seu secretário particular não tardará a chegar a Pescia para, dia êle, "resolver a questão".

■

O CAMPONÊS E A VACA

Um velho camponês do vale do Danúbio, na Baixa Áustria, pagou com a vida uma dedução demasiadamente simplista. Tendo sido sua vaca radicalmente curada de uma afecção intestinal por um preparado de arsênico prescrito pelo veterinário, êle acreditou, em sua simplicidade, poder usar o mesmo para curar-se de uma bronquinte. O efeito foi fulminante. O infeliz Alois Kaindlorfer, de 65 anos de idade, absorveu uma dose de arsênico capaz de matar desta para melhor uma dúzia de pessoas.

TERIA SIDO ESPANCADO A PAU ATÉ MORRER, O DÉBIL MENTAL

Mais ou menos há dois meses, Joaquim Marinha da Costa, português, solteiro, 38 anos, trabalhando e residindo na Padaria Simões, na Rua Barão de Mesquita, 976, passou a falar sozinho pelos cantos da casa, motivo pelo qual seu patrão, Sr. Simões, ficou preocupado.

Há cêrca de 15 dias, Joaquim disse ao seu irmão Domingos, também empregado na referida padaria, que havia arranjado emprêgo melhor num bar da Rua São Cristóvão, 455. Passados oito dias, o dono do referido bar, acompanhado de Joaquim, entrou na padaria Simões e disse para seu proprietário:

— Me perdôe, mas eu não posso ter Joaquim como empregado. O rapaz, todos os dias, é acometido de crises perigosas.

Condoído pela situação do patrício, o Sr. Simões consentiu que Joaquim voltasse a morar no quarto dos fundos, na companhia de Domingos.

Sábado passado, Joaquim foi, novamente, preso de violento acesso. Resolveram, então, solicitar providências às autoridades do 15º D.P., de quem providenciaram a internação do doente no Hospital dos Alienados D. Pedro Segundo, no Engenho de Dentro. Ontem, pela manhã, o comissário daquele distrito foi solicitado a comparecer ao referido nosocômio, pois ali amanhecera morto, em seu cubículo, Joaquim Marinha da Costa. Como o corpo do homem apresentasse uma numerosas equimoses produzidas por pau ou cassetêtes, a autoridade ainda competente inquérito para esclarecimento total do fato. O corpo do infeliz foi removido para o I. M. L., onde peritos revelarão a verdadeira "causa mortis".

Domingos Moreira Netto

(Falecimento)

Sua família participa o seu falecimento e convida os demais parentes e amigos para o sepultamento hoje, dia 25, às 17 horas, saindo o féretro da Capela Real Grandeza, para o Cemitério de S. João Batista.

Domingos Moreira Netto

(Falecimento)

Casa Sucena, Ltda., cumpre o doloroso dever de comunicar o falecimento de seu querido chefe e amigo DOMINGOS MOREIRA NETTO — e convida seus clientes e amigos para o sepultamento hoje, dia 25, às 17 horas, saindo o féretro da Capela Real Grandeza, para o Cemitério de São João Batista.

LUIZ ALÍPIO Informa

na hora H.

- CAMILO DE OLIVEIRA NO INSTITUTO RIO BRANCO
- "MISS UNIVERSO 1955" (Sueca) NÃO VIRÁ AO BRASIL...

1 **Fomos informados de que o embaixador Camilo de Oliveira, secretário geral do nosso Ministério das Relações Exteriores, será nomeado para o cargo de diretor do Instituto Rio Branco, núcleo de formação de diplomatas.**

■

2 *O político norte-riograndense Aristofanes Fernandes, de Santana do Mato, acaba de negociar com importadores americanos uma partida de mica no montante, de 25 milhões de cruzeiros. Já meteu o dinheiro no bôlso!*

■

3 José Olimpio acaba de receber os originais do terceiro volume das sensacionais Memórias de Gilberto Amado. Este último refere-se ao grande escritor no Rio, suas atividades literárias, políticas e humanas.

■

4 *Encontramos Dulcina de Morais, a consagrada atriz de nossos palcos, no coquetel que ontem marcou, jornalisticamente, a existência da nova companhia teatral Tonia Celi-Autran (Tonia Carrero, Adolfo Celi e Paulo Autran). No meio de tanta gente Dulcina ainda pôde ligar algumas palavras com a colunista. Simpática e eufórica, a atriz falou com entusiasmo de sua recente temporada por Estados do Nordeste do país, falando com muito carinho de tôda a gente nordestina que encontrou publico outras pessoas que mantiveram um contatos mais direto com a companhia.*

E afirmou a artista que durante algum tempo não pretende se afastar do Rio, pois vai dedicar tôda a sua atenção e seu esfôrço à Fundação Brasileira de Teatro, organização de que ela é um dos maiores esteios.

5 **Em sessão solene, tomará posse, na sexta-feira, na cadeira de História da Arte-Estética, na Escola Nacional de Belas Artes da Universidade do Brasil, o professor Mário Barata.**

■

6 Depois de amanhã, sexta-feira, às 5 horas na Livraria São José o Irineu Garcia e o Carlos Ribeiro estarão comandando o lançamento (com um coquetel para os amigos...) do "long playing" em que foram gravadas, em uma das faces, poesias recitadas pelo autor) de Abgar Renault (Ministro da Educação e Cultura) e na outra de Augusto Frederico Schmidt.

Os próximos LPs a serem lançados na praça são os de Adalgisa Nery-Cassiano Ricardo; Emilio Moura-Moneti Del Picchia; Vargas Neto-Ascenço Ferreira; e Guilherme de Almeida-Onestaldo de Penaforte.

■

7 *Chegou ontem a esta capital o jornalista norte-americano Frank H. Bartholomew, presidente da agência noticiosa "United Press", que se acha em viagem de inspeção aos escritórios dessa emprêsa na América Latina.*

■

8 *A Organização Vitor Costa (Socipral) e Discos Odeon convidam, hoje, para o coquetel de lançamento da temporada do consagrado cantor paulista Osny Silva, que retorna assim aos ouvintes cariocas depois de uma vitoriosa excursão artística. Que nos desculpem o Vitor, o Venceslo e o pessoal da Odeon mas na hora em que a bebida e os salgadinhos estiverem sendo servidos êste colunista se encontra bem longe desta cidade, enfrentando uma situação que não deseja a ninguém...*

MISS UNIVERSO NÃO VEM...

9 Podemos informar, com absoluta segurança, que a bela sueca Hellevon Rombin, "Miss Universo 1955", não virá ao Rio a fim de assistir a nenhum baile de Carnaval, conforme está sendo anunciado. Aliás, aqui mesmo nesta coluna, já divulgamos alguns dias atrás que a beldade internacional não aceitara o convite do senhor Joaquim Rolla para inaugurar o concurso de "Miss Brasil 1956" por estar impossibilitada de afastar-se dos Estados Unidos, na época, por motivo de filmagens em Hollywood.

10 *E por falar em Joaquim Rolla, o comandante do Hotel Quitandinha e realizador do gigantesco "Conjunto Kubitschek", de Belo Horizonte, vai reunir na capital montanhesa, a 27 do corrente, o Presidente eleito, o Governador eleito de Minas Gerais (sr. Bias Fortes) e o general Henrique Teixeira Lott para a "Festa da Cumieira" do referido conjunto, onde funcionará um grande hotel, museus, teatro, cinema, etc.*

■

11 **Olhe aí em que dá êste negócio de mandar paulistas, gaúchos, cariocas, etc., representarem sòzinhos, o futebol brasileiro em certames internacionais. Ontem o Chile "sapecou" um 4 x 1 lavagem em boas condições...) na turma aqui de casa. Quando é que o futebol brasileiro ficará livre desses dirigentes de "cabeça de camarão"?...**

■

12 Donald Campbell, detentor do recorde mundial de velocidade sôbre a água (348 quilômetros por hora), declarou em Southampton, Inglaterra, que espera estabelecer êste ano um novo recorde de 400 quilômetros por hora.

A diferença entre o atual recorde e o que espera bater não está, disse o sr. Campbell, nos 52 quilômetros adicionais, mas na proporção em que aumentarão de intensidade as fôrças que se oporão à sua tentativa. A 400 quilômetros por hora, a resistência do ar e da água e a tendência da embarcação de se elevar sôbre esta, chegarão a um ponto crítico.

■

13 *Será inaugurada na sexta-feira, dia 27, uma Exposição de Trabalhos Manuais que obedece a organização da senhora Odete Costa, professôra da seção de Praxiterapia do Instituto de Psiquiatria da Universidade do Brasil. Cêrca de 70 trabalhos de doentes serão mostrados, nesta esposição que anualmente se realiza.*

■

14 Segundo uma informação do Conselho Nacional de Estatística, o bonde é ainda o meio de transporte mais utilizado pelo carioca: diàriamente cêrca de um milhão e meio de pessoas viajam nesses veículos para os diferentes pontos do Distrito Federal, verificando-se um movimento anual superior a meio bilhão de passageiros. Decresce todavia de ano para ano, o número dos que se servem dos ferro-carris. Entre 1949 e 1954 a soma anual caiu de 647.367 mil para 538.674 mil, ou seja, quase 110 milhões de passageiros a menos. A média diária, que era de 1.773 mil em 1949, estava reduzida a 1.478 mil no primeiro semestre de 1956.

15 *João Café Filho acha-se verdadeiramente em "sinuca de bico".*

Estava combinado que Dinart Mariz cleito governador do Rio Grande do Norte, renunciaria à cadeira de senador. A seguir o suplente Reginaldo Fernandes, que é homem de palavra, também renunciaria. Assim, João Café poderia concorrer à eleição para senador da República pelo Rio Grande do Norte... Tudo azul!

No entanto, Dinart Mariz decidiu apenas pedir licença por sessenta meses o tempo integral de seu mandato governamental, o mandato senatorial. Assume, dêste modo, o tisiologista Reginaldo Fernandes. Se êste renunciar dar-se-á uma vaga de suplente de senador e não de senador.

Evidentemente, não fica bem para um ex-presidente da República pleitear uma mera suplência... Salvo em caso de necessidade doméstica!

NEURASTENIA SEXUAL

Depois dos notáveis trabalhos de VORONOFF, não há mais dúvida sôbre a possibilidade da restauração das energias perdidas e conseqüentemente do vigor sexual. Chamamos, portanto, a atenção da ilustrada classe médica para a fórmula do GONOKLEN, que reune modernos elementos ao combate à neurastenia sexual, vale dizer à insuficiência das funções genitais no homem, e na mulher. Nas Drogarias ou pelo reembôlso. Caixa Postal, 4 — Tijuca — Rio de Janeiro.

Hoje, dia 25, ao novo elenco teatral Tonia-Celi-Autran (Tonia Carrero, Adolfo Celi e Paudo Autran) que, com um coquetel oferecido ontem à Imprensa e convidados especiais está lançado jornalisticamente na praça brasileira, com uma base artística que o recomenda notàvelmente.

RETRATO sem Retoque

Adalgisa Nery

UM TÉCNICO

Estou achando muita graça ouvindo falar no Romulo de Almeida para Ministro da Agricultura ou outra coisa qualquer no próximo govêrno! Muitos dirão: "mas é um técnico!" E depois? Eu responderei: foi o mais penoso fracasso no govêrno de Getúlio Vargas!

Veio o Romulo das entranhas ásperas e inflexíveis do DASP mas, antes tinha vindo das entranhas verdes do integralismo. É um técnico tão técnico que se mantém completamente desligado da realidade da atmosfera, da realidade dos problemas e da realidade da sua própria pessoinha. Êle mesmo se coroou o rei dos sábios. Irredutível às inteligências e raciocínios de quem quer que seja, desejando açambarcar o mundo, não admite que problema algum deixe de ser submetido à sua verde capacidade técnica.

Foi acessor técnico da Presidência no tempo do Dr. Getúlio. Os seus pareceres vinham como dogmas e por causa de tantos dogmas fabricados pela vaidade espetacular do Romulo de Almeida, muitos problemas importantes sofreram retardamento nas soluções que pediam urgência. As conclusões para o Romulo ficavam em gestação com a mesma duração do nascimento das cigarras: — antes de vinte anos os bichinhos azucrinadores não estalam os ovos depositados pelas suas mães no tronco das árvores. Acontece que a cigarra quando nasce, após tantos anos, berra e cumpre a sua exata finalidade que é resolver de fato o verão.

Os planos e estudos do Romulo gastam o mesmo tempo em elaboração, mas quando aparecem, as necessidades dos problemas já são outros completamente diferentes da data em que êle iniciou os seus estudos técnicos enfiado nos livros e no seu especial saber. Um dia ouvi dêsse Romulo o seguinte sôbre as favelas: — "estou planejando tècnicamente as suas extinções. Mas isso levará vinte anos para ser pôsto em prática". Essa bobagem daspiana não me foi dita em segrêdo. Outras testemunhas [illegible] funcionamento recolheram a sentença magistral do Romulo de Almeida. E tudo era assim.

Antes de mais nada êle achava um desaforo qualquer assunto escapar do âmbito da sua inteligência e da sua aprovação. Desde a Petrobrás até a fórmula de curar impinge, o Romulo puxava para as suas gavetas tôdas as questões e o govêrno que se danasse e esperasse pelo seu maravilhoso parecer. A vaidade de não largar os [illegible] fazia com que pensassemos que o dia para o Romulo tinha 48 horas. Metia-se em tudo, sufocava tudo e estufava o peito como se nêle dormisse todo o interêsse e solução para as causas brasileiras. Não dividia com ninguém nem uma linha. Ambicioso e invejoso, na mesma proporção da vaidade. Era um eterno pretendente à tôdas as vagas, à tôdas as comissões, à todos os cargos, e nessa ridícula sofreguidão, minava com o olhar de seca pimenteira, aquêles que tinham a ventura de uma nomeação justa para os postos e cargos que êle aspirava.

Se lhe dêsse vontade de voar, coitado do pássaro ingênuo que cruzasse o espaço no momento exato em que o Romulo batesse com os olhos no céu. Caia duro e fulminado misteriosamente o animal de Deus. Uma coisa porêm devo admitir na minha admiração: o seu dinamismo. Sendo um homem dono de todos os assuntos grandes e importantes, pequenos e ínfimos, fiscalizando atentamente as prováveis vagas em qualquer setor administrativo, sempre querendo as nomeações para êle, ainda encontrava tempo para fazer fuxico de comadre, na vida particular e doméstica dos circunstantes. Sabia e aconselhava quando um pedido devia ser feito à espôsa de um homem do govêrno e quando era mais eficiente recorrer ao prestígio da "namorada" do político em evidência! Era como o Sombra. Estava em tudo e sabia de tudo.

Não é por nada, mas estou convencida que o Balbino quer se ver livre do Romulo no govêrno baiano. Esta coisa de insinuar o maravilhoso técnico Romulo, para ministro de Juscelino é pura maldade! Aí há coisa! Contra o Juscelino e contra o P. T. B., partido do qual faz parte atualmente o grande Romulo de Almeida. Na Bahia, êle deve estar atrapalhando e emperrando as soluções rápidas. Mandando-o para cá o assombroso personagem vai ficar armando pianos e estudos que consumirão vinte anos e, enquanto isto, o Juscelino vai se enterrando. Êsse Balbino!

Alguém já viu criar, educar e alimentar filhos sob a rigidez científica dos gráficos? Pois é. Dizem que o Romulo de Almeida usa êsse método com os seus inocentes rebentos. E o pior é que também dizem que as crianças não estão bem dentro das exigências dos concursos de robustez!

Que venha como Ministro da Agricultura para vêr o que acontece! No mínimo o café deixa de dar grão durante vinte anos esperando pelos processos técnicos do Romulo e quando êle permitir que o grão apareça, já estaremos na época em que o café servirá para substituir o calçamento das ruas dos subúrbios.

A Bahia deu muita coisa boa, muita inteligência lúcida mas também, deu e dá, cada fenômeno que chega a competir com as anormalidades que surgem constantemente no solo mineiro! Deve ser o resultado de tanta inteligência insuperável não encontrar senão outra inteligência insuperável para a consumação matrimonial. Cientificamente depois da terceira ou quarta geração aparecem as anomalias. O Romulo deve ser o resultado de várias inteligências estupendas cruzadas entre si. Deu bobagem.

P. S. — A minha reclamação feita num artigo sôbre os empréstimos do IAPTEC foi contra o sistema obrigando os funcionários a permanecerem numa fila de 32 horas. Deviam ter usado um dos dois critérios apresentados pelo Sr. Helvécio Xavier Lopes. Não sou contra o atual Presidente do Instituto que nessas medidas não tem interferência. Aliás sou sua amiga há muitos anos.

REGRESSA AO BRASIL O EMBAIXADOR DOS EE. UU.

Não Traz Novas Instruções — Vagem de Férias, Apenas — Satisfeitos os Círculos Oficiais Norte-Americanos Com a Visita de Juscelno — Declarações do Sr. James C. Dunn, no Aeroporto do Galeão

De regresso de sua viagem aos Estados Unidos, desembarcou ontem no Galeão, de bordo de um aparelho da Pan American, o embaixador dos Estados Unidos sr. James C. Dunn, acompanhado de sua espôsa e filha.

Falando a reportagem no Aeroporto, declarou:

— "Não trago novas instruções de meu govêrno em relação ao Brasil. Minha viagem foi de férias, e poucos contatos mantive, em caráter oficial com autoridades de meu país."

Juscelno Impressionou Bem

Disse o embaixador Dunn, acêrca da viagem do presidente Juscelino aos Estados Unidos, que os círculos oficiais norte-americanos ficaram muito bem impressionados com o nosso futuro governante.

— "Vosso presidente — declarou o embaixador — fêz uma visita das mais proveitosas ao meu país. Assisti ao encontro do sr. Juscelino com o presidente Eisenhower, cujos bons resultados são indiscutíveis."

E finalizando, acrescentou:

— "Posso afirmar com tôda a certeza de que os laços de amizade, os mais tensos, existentes entre Brasil e Estados Unidos, tendem a se estreitar cada vez mais."

No Rio o Presidente da "United Press"

O sr. Frank Bartholomew presidente geral da United Press, chegou ontem ao Rio a bordo de um aparelho da Pan American.

Foi recebido no Galeão pelo sr. Herbert Moses cuja prestimosidade foi a tal ponto que levou o repórter de ULTIMA HORA a anotar apenas as seguintes palavras do sr Frank Bartholomew:

— "Esta é a primeira vez que venho ao Brasil, e ao Continente Sul-Americano. Sinto-me satisfeito em poder conhecer os funcionários, instalações e alguns clientes da United Press."

O sr. Bartholomew viajou em companhia da espôsa, e deverá seguir dia 27 para Buenos Aires com a mesma finalidade.

Novo Diretor da D. I. da Agência Nacional

Nomeado por ato do Presidente da República, tomou posse, ontem, no cargo de Diretor da Divisão de Informações da Agência Nacional, o jornalista José Barbosa Pacheco, que há vários anos já vinha exercendo, naquele órgão oficial de informações, a Chefia do Serviço de Imprensa.

— O senhor já calculou o que vale o seu escritório... consultório ou o seu gabinete dentário... na Rua México? E em imóvel próprio?

Na história trepidante do comércio carioca, contam-se os negócios mais fabulosos, com respeito ao "ponto". "Fonto" é o mesmo que sucesso garantido, freguesia certa, negócio próspero. Porisso inúmeras organizações tornaram-se grandes, expressões legítimas do seu ramo, graças ao "ponto" sàbiamente escolhido.

Bons "pontos" aparecem, vez por outra, resultantes da renovação da metrópole, quando um velho casarão cede lugar às linhas modernas, ao vulto imponente dos gigantes de concreto armado.

Êste é o caso do Edifício Nogales que começa a se erguer na Rua Mexico, 119. É um "ponto" excepcional, no lado da sombra, a um passo da Av. Rio Branco, da Galeria Cruzeiro, da estação de ônibus do Castelo. O Edifício Nogales é uma oportunidade excelente para médicos, dentistas, advogados, engenheiros, uma vez que é o "2.º Edifício das Profissões Liberais" construído pela S.T.E.E.L. O primeiro, o "Edifício Tampico", já foi entregue aos proprietários.

Apesar da constante valorização imobiliária da Rua México e das perspectivas de queda do poder aquisitivo da moeda, os preços das salas e grupos do Edifício Nogales são realmente vantajosos, fixos, sem qualquer possibilidade de reajustamento! E a sua aquisição é facilitada, através de um plano de financiamento a longo prazo, com pequena entrada de 10%!

O senhor - médico, dentista, advogado, engenheiro - que pensa num bom negócio para as suas instalações próprias, ao seu gôsto, terá informações completas no escritório que a S.T.E.E.L. mantem no local das obras, à Rua México, 119 ou na sede, à Av. Franklin Roosevelt, 194 - 4.º. A S.T.E.E.L. constrói, incorpora e vende os próprios imóveis.

atire a primeira

FRANCISCO ELOY DUTRA — Pedra

A CIRANDA DOS CARGOS

A cirandinha, conforme a definiu Camilo, "é uma dança em círculo, e de mãos dadas homem e mulher, alternadamente". Mas na atual conjuntura política sòmente os homens dançam a ciranda, eis que as mulheres observam apenas a angústia feminil de certos varões em busca de lugares importantes. Já se esqueceram até dos clássicos passos da ciranda e caíram na dança chula do ridículo e da ambição desvairada. Mas enquanto a chusma de ra- [illegible] a pista, os responsáveis pela segurança do novo govêrno armam planos de decência capazes de liquidar definitivamente as investidas dos daninhos roedores. Felizmente o presidente Juscelino conta na sua equipe com homens da marca de Felippe Balbi, por exemplo, cidadão que chega pobre aos setenta anos, depois de ter ocupado posições que enriqueceriam qualquer dêsses madraços que vivem à custa da falta de vergonha e de escrúpulos. Porque o fato é que se precisa acabar no Brasil com a mentalidade do "golpe" e do "arranjo". Hoje em dia grande parte da nossa mocidade só se preocupa em arranjar "bicos" ou "comissões" que lhes facilite negociatas ou gordas propinas. Sujeitos sem eira nem beira enriquecem da noite para o dia e ainda têm o displante de exibir cìnicamente fortunas roubadas dos dinheiros públicos se não diretamente, pelo menos através de "comissões" ilícitas e indignas. Estas gentalhas de negócios, ainda não satisfeitas dos atos passados, querem agora comprometer o novo govêrno com novos e sensacionais "infurtos". Ninguém nêste País tem mais dúvidas a respeito da vibrante personalidade do presidente eleito. Mas ninguém duvida que da escolha dos seus auxiliares dependerá a relativa paz dentro da qual o seu govêrno poderá desenvolver planos eficientes e duradouros. Creio mesmo que os Senhores do Destino puseram nas mãos do presidente a grande chance de impulsionar definitivamente o Brasil rumo aos seus legítimos designios. A série de vitórias até agora alcançadas demonstram isso claramente e todos confiam que a privilegiada inteligência de Juscelino o oriente no sentido de trazer ao nosso País um "status" social e financeiro capaz de serenar os espíritos e estabelecer um ambiente de fraternidade entre os brasileiros bem intencionados. Afastando as ratazanas do seu caminho o presidente estará salvando a sua própria trajetória de interferências perigosas e improdutivas. Morel já apresentou na sua coluna os "dez mais ladrões de 55", e eu não terei a menor vacilação em numerar e dar nome às ratazanas que rondam Juscelino, com as suas respectivas fichas e periculosidade. Quem duvidar que espere.

"AS PROMESSAS SERÃO FIELMENTE CUMPRIDAS"

Recepção Triunfal: Juscelino Carregado Nos Braços do Povo

O Aeroporto Internacional do Galeão apresentava um aspecto excepcionalmente festivo: tudo estava preparado para a chegada do Sr. Juscelino Kubitschek, novo Presidente do Brasil, de volta do exterior.

Bandeiras esvoaçavam. Soldados da Polícia da Aeronáutica formavam cordões de isolamento. Tudo fôra previsto para que o desembarque ocorresse dentro da melhor ordem possível.

Pela primeira vez, microfones foram colocados na pista, sustentados por tripés, como se faz nos maiores aeroportos do mundo: dali o Presidente deveria falar ao povo.

Membros dos Comitês Femininos, segurando bandeirinhas, formavam cordões floridos entre os soldados da Polícia da Aeronáutica.

Aterra o Aparelho

Exatamente às 17,50 minutos, o aparelho da Panair tocou o solo carioca.

Assoma à Porta

Alguns minutos mais tarde, abre-se a porta do aparelho e aparece o Presidente. Enquanto é entusiàsticamente ovacionado, uma banda de música entoa os acôrdes do "Cisne Branco".

Nesse momento, acompanhado de outras autoridades, sobe as escadas do aparelho, em direção ao Sr. Juscelino, o General Magessi, Chefe de Polícia.

E o presidente desce as escadas.

Infelizmente a polícia deu a nota desagradável, com os seus excessos injustificáveis. Quando o presidente se preparava para passar entre as alas de soldados e de senhoras, uns dez ou doze brutamontes, não se sabe surgidos de onde cercam o presidente, e o arrastam, rumo à sala da polícia.

No arrastão, os herculeos indivíduos vão atropelando tudo o que encontram: senhoras, fotógrafos, microfones, generais deputados, e senadores: não escapa ninguém.

Carregado Triunfalmente o Presidente

Cêrca das 19 horas já milhares de pessoas espalhavam-se por tôda a Cinelândia. O espocar dos foguetes anunciava a chegada triunfal de Juscelino Kubitschek. Da Avenida Rio Branco, transpondo os cordões de isolamento feito por soldados da Polícia Militar, carregado nos braços de populares e sob estrondosa ovação, chegou ao palanque, onde momentos depois falaria ao povo brasileiro, o novo presidente.

Lima Teixeira, em Nome do PTB, Saúda o Presidente Kubitschek

O primeiro orador do comício da cinelândia foi o Senador Lima Teixeira, que, em nome do Partido Trabalhista Brasileiro, saudou no candidato eleito e já proclamado o novo presidente do Brasil.

A certa altura de sua oração, o parlamentar petebista afirmou:

— "Senhor Presidente Juscelino Kubitschek, fique certo de que o povo brasileiro tudo fará para ajudá-lo na grande obra de recuperação nacional. A massa operária, através do meu partido, o PTB, emprestara a V. Exa. seu decidido apôio, no sentido de que os problemas que afligem o País, sejam solucionados. Os trabalhadores estão certos de que V. Exa., Sr. Presidente, poderá realizar um govêrno de paz social e política".

"NÃO SE PODE SALVAR NEM PACIFICAR O PAÍS SEM A COLABORAÇÃO DO POVO"

Representando o pensamento do Partido Social Democrático, agremiação a que pertence o Presidente eleito, o Deputado Ulisses Guimarães, que sucedeu na tribuna ao Senador Lima Teixeira, depois de tecer várias considerações em tôrno da campanha eleitoral e também sôbre a viagem que acaba de empreender o homenageado, disse:

— "Vós, Presidente Juscelino Kubitschek, que soubestes vencer nas urnas a 3 de outubro, necessitais, também, de ser um vencedor ao término do vosso mandato. A nação precisa sair do marasmo em que está vivendo. O povo quer melhores dias. Necessário se faz uma éra de paz e trabalho. O País precisa ser salvo e a pacificação é uma necessidade. No entanto, não se pode salvar nem pacificar o País sem a colaboração do povo".

Oradores Exaltam Juscelino

Além dos representantes do PTB e PSD, usaram da palavra os srs. vereadores José Fontes Romero, do PTB; Sra. Palmerina Donato, pelo "Comitê Feminino J. J."; o telegrafista Fábio Serrano, pelos barnabés; e antigos colegas do presidente eleito: Luiz Correia, pelos Clubes "JJ"; e Érico Figueiredo, presidente da Federação dos Trabalhadores em Indústrias Gráficas, em nome do trabalhador brasileiro. Todos, em suas orações, reportaram-se à campanha eleitoral da dupla Juscelino-Jango — exaltando-lhes as qualidades morais e cívicas.

Juscelino Kubitschek Faia Aos Brasileiros

Exatamente às 20,25 horas, o novo Presidente da República, através de uma poderosa rêde de emissoras, dirigiu-se aos brasileiros de todos os quadrantes da pátria, em primeira alocução depois de conhecidos os resultados das urnas, em que seu nome e do seu companheiro de chapa, João Goulart, foram sagrados pelo povo. Uma verdadeira "fuzilaria" de fogos de artifício, marcou o início do discurso do Sr. Kubitschek. A multidão agitando freneticamente bandeirolas brasileiras, empunhando "velas" chinesas acêsas e atirando flôres, prorrompeu numa estrondosa salva de palmas e aos gritos de: "Juscelino", "Juscelino", "Juscelino...", saudou o seu presidente, o homem que os brasileiros escolheram em 3 de outubro de 1955.

Juscelino iniciou então seu discurso, com as seguintes palavras:

— "Depois de vinte dias de constantes viagens através de países amigos da América e da velha Europa, aqui me encontro no meio desta vibração e dêste surpreendente calor do povo carioca. Ontem debaixo de frio intenso recebia calorosa manifestação do povo e govêrno português, pensava no carinho e no afeto da gente do meu país".

E mais adiante; recordando sua visita à Itália:

— "Na minha viagem, nenhuma recordação melhor trago do que da doce terra Toscana, onde mais de quatrocentos e cinquenta jovens brasileiros dormem seu último sono, tombados na luta pela liberdade e pelo direito. Diante dos soldados mortos fiz um juramento íntimo: durante os meus cinco anos de govêrno lutarei pelo respeito à Lei e pelo cumprimento da Constituição".

Em outro trêcho, desfazendo intrigas, afirma:

— "Não fui nesta viagem pedir coisa alguma às nações estrangeiras. Fui apenas dizer que uma nação de 60 milhões levanta a cabeça e que será nesses próximos 10 anos, uma das mais poderosas do mundo".

E lembrando seus compromissos:

— "Não esqueci os problemas desta cidade. Nos países que visitei, sempre procurei conhecer como eram resolvidos os problemas de água e transportes. Essas filas intermináveis desgastando a resistência dessa brava gente carioca e que se repete tôdas as madrugadas e tôdas as tardes, não poderá continuar como está de maneira alguma."

O Presidente Juscelino que tinha sua oração entrecortada constantemente pela massa que não cessava de ovacioná-lo, reafirmou em vários pontos do seu discurso as promessas que fizera quando candidato.

Referindo-se especialmente ao que chamou de "justas reivindicações dos trabalhadores", relembrou a figura de Getúlio Vargas. E reafirmou que, continuará na luta pelo aprimoramento da Legislação Trabalhista, "obra indestrutível do grande Estadista desaparecido".

Fevereiro, Visita de Europeus

Falando pela primeira vez dos esperados resultados de sua recente viagem, o sr. Kubitschek deu contas ao povo, num suscinto relato do que está programado para Fevereiro. E fêz isso, ao informar que, no próximo mês diversos industriais e várias outras personalidades do mundo econômico-financeiro da Europa, virão ao Brasil, com o fito de estabelecer bases concretas para diversos investimentos.

Presente D. Júlia Kubitschek

Olhando para sua direita em frente ao palanque, o Presidente aponta para dona Júlia Kubitschek, que permanecia sentada desde às 19 horas, dizendo:

— "Aqui está também aquela de quem tanto falei na minha campanha: a minha mãe. Ela veio comungar também com o povo carioca dessa festa que é feita a um homem vindo das classes mais humildes e que com trabalho conseguiu chegar à posição em que hoje está. Sempre fiz, durante as viagens e discursos anteriores à eleição, uma espécie de biografia e falei da minha mãe. Não era, no entanto, com o intuito de enternecer corações e sim, para mostrar ao povo que, numa democracia, é possível de fato a ascenção de homens de origens humildes, até o comando supremo de sua Pátria".

Descanso Depois da Viagem

Após o rápido discurso que proferiu em praça pública, o Sr. Juscelino saiu do palanque, ficando ainda quase tôdas as personalidades presentes. Com essa hábil manobra, foi possível manter a atenção do povo ainda para o centro da praça, enquanto o Sr. Kubitschek seguia para descansar depois da exaustiva viagem por doze países que acabava de fazer e cujo retôrno constituiu uma verdadeira consagração popular.

Personalidades Presentes

No palanque armado na Cinelândia, onde falou o Presidente Juscelino Kubitschek, estiveram presentes além de outros, o representante do Presidente da República, General Lima Brayner; Governador de Minas Gerais, Sr. Clovis Salgado; Dr. Luis Simões Lopes; Embaixador Negrão de Lima; Almirante Ernani do Amaral Peixoto, Presidente do PSD; delegação do município mineiro de Diamantina; Engenheiro Sá Lessa, Prefeito do Distrito Federal; General Augusto Magessi; Deputados José Maria de Alkimin, Lutero Vargas, França Campos, Floriano Núbio; Brigadeiro Epaminondas Santos e Osvaldo Penido.

EXCEDEU-SE A POLÍCIA NA MANIFESTAÇÃO A JUSCELINO

Os excessos e as violências praticadas pela polícia civil (DOPS) e mesmo por alguns soldados da Polícia Militar provocaram vivos protestos de pessoas do povo que foram espontâneamente homenagear o Presidente Juscelino.

Entre as pessoas presas e espancadas, tiremos informações de terem sofrido uma senhora grávida que segurava um cartaz alusivo à autonomia do Distrito Federal e saudando os vitoriosos de três de outubro. A senhora levou um pontapé no ventre. E os estudantes Oscar Mauricio Azedo e Geraldo Siqueira, que se encontravam no local e manifestaram seu desaprovamento àquela atitude. Ambos foram presos pela DOPS.

Gouthier: Mentiras e Explicações Que Não Convencem

Por Trás da Notícia

Através do seu colunista social particular (de quem também é correspondente secreto nos Estados Unidos) o Sr. Hugo Gouthier declarou que (como Consul Geral do Brasil em Nova York recebera naquela cidade o Sr. Carlos Lacerda com as mesmas deferências que costuma dispensar a qualquer outro brasileiro.

Mentiu o Sr. Gouthier. Nenhum brasileiro que reside em Nova York tem à sua disposição um estafeta do Consulado para lhe transportar à sua casa a correspondência que lhe chega através do Consulado. Este não é o caso do seu compadre Lacerda que, instalado luxuosamente num "bungalow" de Connecticut, a duas horas de Nova York, recebe diàriamente, em sua casa, transportada por um funcionário do Consulado, a sua correspondência particular.

Mentiu mais uma vez o Sr. Gouthier. Outros brasileiros que têm passado por Nova York, não para insultar o govêrno que êle, Gouthier representa, nem para intrigar o Brasil na imprensa local, só têm recebido paladas e grosserias da parte do seu cônsul. Isto aconteceu com um deputado brasileiro que visitou Nova York e que o Sr. Gouthier só veio a tratar melhor depois que soube que o mesmo é amigo do Sr. Juscelino Kubitschek...

E' melhor o Sr. Gouthier tratar de seus preparativos para o "Baile do Galo" na Bahia e não procurar polêmicas. Pois, se entrar por êste caminho, nem tôdas as milagrosas fórmulas farmacêuticas de sua indústria poderão livrá-lo das embrulhadas em que sempre andou metido.

Juscelino Tenta Aplainar as Últimas Dificuldades

MINISTÉRIO: 48 HORAS PARA UMA COMPOSIÇÃO DEFINITIVA!

Jango Ainda Não Falou — As Dificuldades Regionais — Permanência Dos Ministros Militares — Nereu Certo Para a Justiça

Não se confirmam as expectativas gerais por parte dos observadores políticos e da imprensa de que, com a chegada dos Srs. Juscelino Kubitschek e João Goulart, se esclarecesse definitivamente a composição do futuro Ministério. O Presidente eleito se mostrava excessivamente cansado, preferindo repousar a tratar dos assuntos políticos, não tendo mesmo se avistado com o Sr. João Goulart.

A impressão geral é a de que só no decurso das próximas vinte e quatro a quarenta e oito horas se venha a conhecer os nomes dos ministros que deverão formar o futuro Govêrno. Têm-se, no entanto, como certa a aceitação da Pasta da Justiça pelo Sr. Nereu Ramos, que teria condicionado, em princípio esta sua decisão à permanência do General Lott no Ministério da Guerra. Êste, como os demais ministros militares, deverão continuar em seus respectivos postos.

Igualmente certas são as nomeações dos Srs. J. C. de Macedo Soares para o Ministério das Relações Exteriores, do Sr. José Maria Alkimim para a Fazenda e do Sr. Clóvis Salgado para a Educação.

O Sr. João Goulart, que chegou ontem ao Rio, não revelou quais os nomes que o PTB indicara para as Pastas do Trabalho e da Agricultura. Acredita-se todavia como certa a escolha do Sr. Parsifal Barroso para o Ministério do Trabalho apesar de certas resistências opostas ao seu nome sob pretexto de se haver aliado à UDN no Ceará.

Não se pode fazer nenhum prognóstico quanto ao Ministro da Agricultura, o mesmo acontecendo com relação aos prováveis titulares da Viação e Saúde. Nas últimas horas corria com insistência que o Sr. Lucas Lopes já não teria para a presidência do Banco do Brasil. Mas esta informação não foi confirmada pelos círculos mais ligados ao Sr. Juscelino Kubitschek.

Os Primeiros Contatos do Presidente Eleito

9 HORAS: JUSCELINO COM NEREU E JANGO

Programa de Entrevistas e Conferências Para Hoje e Amanhã — O Presidente Acordou Cedo — As Primeiras Atividades Políticas

O Sr. Juscelino Kubitschek acordou, hoje, cedo, dando início às suas primeiras atividades políticas após o seu regresso, ontem, de sua viagem aos Estados Unidos da América e à Europa

Após sua refeição matinal, o presidente eleito comunicou-se com alguns de seus colaboradores mais imediatos, marcando algumas entrevistas para a manhã e a tarde de hoje. As nove horas deixava o seu apartamento para conferenciar com o presidente Nereu Ramos e o Sr. João Goulart.

DE PÔRTO ALEGRE AO RIO DE AUTOMÓVEL

JANGO CHEGOU À NOITE: HOJE COM J. K. E O P. T. B.

Primeiros Contatos do Vice — Encontro Com Álvaro Lins, Dentro da Madrugada — Reunião da Bancada Pessedista Para a Escolha Definitiva Dos Nomes Para o Ministério — Juscelino Pernoitou na Casa de um Parente

O Sr. Juscelino Kubitschek mostrava-se extenuado ao descer do automóvel que o conduziu à sua residência, na Rua Sá Ferreira, em Copacabana. Sorridente, cercado por pessoas de sua família e de sua espôsa, Sra. Sarah Lemos Kubitschek, o Presidente eleito recusou-se a conversar sôbre assuntos políticos e a fazer declarações à imprensa. Os poucos jornalistas que ali se encontravam dêle ouviram apenas algumas referências sôbre sua viagem a respeito da qual não escondia sua satisfação.

Muitos políticos à espera de uma oportunidade para conferenciar com o Sr. Kubitschek foram pouco depois surpreendidos com a sua saída inesperada em companhia de sua espôsa. Soube-se em seguida que fôra visitar o seu cunhado, Sr. Geraldo Lemos, acometido recentemente de grave enfermidade. Acreditava-se, todavia, que o presidente voltaria ao seu apartamento, onde políticos e amigos pessoais continuavam a aguardá-lo. Mas às 11.30 horas o Sr. Pedro Pereira, ex-chefe do cerimonial do Palácio da Liberdade, informava que o Sr. Juscelino Kubitschek não regressaria ali, pernoitando em casa de pessoa de sua família.

O presidente eleito realmente não foi mais localizado pelos que se mostravam interessados em vê-lo ontem mesmo à noite. Preferira recolher-se para repousar a tratar dos assuntos políticos que o aguardavam.

Encontro Álvaro Lins-Goulart

Cêrca das 12.30 horas, o sr. Álvaro Lins, que será o chefe do Gabinete Civil da Presidência, e que permanecia em companhia de algumas poucas pessoas na residência do sr. Juscelino Kubitschek, foi chamado ao telefone. Era o sr. João Goulart que chegara depois das 22 horas ao Rio, viajando de automóvel e sem tempo para comparecer ao desembarque e às manifestações populares prestadas ao presidente eleito. Depois dêsse telefonema, o sr. Álvaro Lins retirou-se indo avistar-se com o vice-presidente.

O encontro entre ambos efetuou-se no apartamento do sr. Goulart, à rua Rainha Elizabeth, com a presença de outras pessoas, à 1.30 da madrugada de hoje e prolongando-se até pouco antes das 3 horas.

O sr. João Goulart manifestou ao sr. Álvaro Lins, segundo estamos informados, sua satisfação pela escolha de seu nome para chefiar a Casa Civil da Presidência, dizendo-lhe estar certo de que ambos haveriam de se entender muito bem. A seguir passaram a conferenciar. Sabe-se, no entanto, que a conversa se manteve no plano das generalidades.

Reunião da Bancada do P. T. B.

Ao chegar ontem ao Rio o ainda indeciso quanto aos nomes a serem indicados pelo PTB para ocupar as pastas do Trabalho e da Agricultura. E seu propósito reunir ainda hoje a bancada do partido nas duas casas do Congresso, em sua maioria constituída de representantes dos diretórios estaduais, a fim de examinar em conjunto a escolha dos nomes a serem indicados para integrar o futuro ministério. A impressão geral é a de que o sr. João Goulart levará em consideração as divergências de natureza regional, como no caso da Bahia onde parte do PSD vetou a indicação do sr. Rômulo de Almeida, apesar da condição de trabalhista dêste.

Não se Avistou Com Juscelino

O sr. João Goulart não chegou a se avistar com o sr. Juscelino Kubitschek nem com êle manteve qualquer outro contato. O encontro entre ambos deverá ocorrer hoje, esperando-se que por essa ocasião sejam assentados os nomes indicados pelo PTB para as duas pastas que lhe foram reservadas no Govêrno.

Brizzola Quer Peças

Vai melhorar a situação dos transportes em Pôrto Alegre, essa a notícia que tivemos do Deputado-Prefeito Leonel Brizola. Quando já fechadas as portas do Palácio Tiradentes, o prefeito dos pampas procurava o secretário Barros Carvalho tentando localizar o Presidente da Confederação Nacional da Indústria, Deputado Augusto Viana. Leonel Brizola, Prefeito, necessita do visto daquele órgão máximo da nossa indústria para importar peças para mais de 100 ônibus "Renault", que se encontram parados nas garagens da Prefeitura de Pôrto Alegre.

Agraciados Com a 'Medalha Souza Aguiar' o Prefeito e Seus Auxiliares Imediatos

Em cerimônia realizada ontem, no Salão Nobre do Palácio Guanabara, o comandante do Corpo de Bombeiros, Cel. Rafael Souza Aguiar, que se fazia acompanhar do subcomandante, Cel. Rufino Coelho Barbosa e do Capitão Jacarandá, agraciou, com a "Medalha Souza Aguiar", o Prefeito Sá Lessa, Secretários Gerais e membros do Gabinete do Prefeito.

Os Secretários Gerais foram os Srs. José Emídio de Oliveira, Júlio Catalano, Amandino de Carvalho, Carlos Soares Pereira e Romero Estelita. Foram agraciados os membros do gabinete do Prefeito, Sr. Nelson de Azevedo Branco, Chefe de Gabinete e mais os assessores e oficiais de gabinete que se seguem: Ney Kruel, João Lacerda, Roberto Filgueiras, Jacinto Sá Lessa, Raimundo Paesler, Rubem Cardoso, João Augusto Meira, e o Superintendente de Transportes, Sr. Sérgio Drumond Gonçalves. Receberam, apenas os diplomas, para posterior remessa das medalhas, os Srs. Carlos Sá, Jorge Avelino, Luiz Felipe, Herman Haman, João Ramos, Paulo Sá Filho, Luiz Portunato Bueno, Júlio Barros Barreto, Otávio Sá Lessa e Samuel Rubens Israel.

A cerimônia foi singela, tendo o Comandante do Corpo de Bombeiros proferido ligeiras palavras alusivas ao acontecimento. O Prefeito agradeceu a homenagem no seu e no nome dos seus auxiliares imediatos.

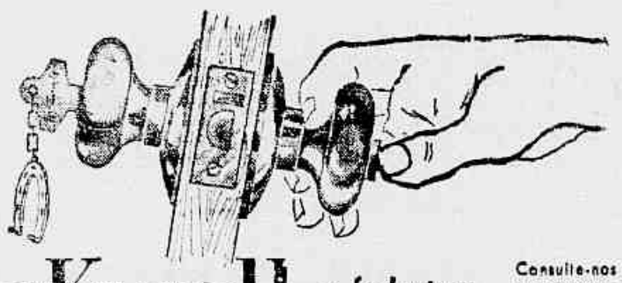

LocKwell a fechadura moderna e original!

Consulte-nos sem compromisso — e instale as novas e revolucionárias Fechaduras Lockwell nos portas de suas construções.

qualidade extra garantindo proteção extra!

cnmc

• tudo para construção e indústria!
• entregas rápidas e imediatas!

• Um elemento especializado está sempre às suas ordens para os esclarecimentos que V. desejar!

COMPANHIA NACIONAL de MATERIAIS de CONSTRUÇÃO

Matriz - Av. Graça Aranha, 182 - 3.º andar — Rio de Janeiro — Tel.: 22-5111

MÁQUINAS SINGER Recondicionadas

Igual a esta 5/10 anos de garantia podereis adquirir com Cr$ 1.200,00 de entrada e Cr$ 300,00 mensais

À vista Cr$ 5.200,00

CASA POPULAR DE MÁQUINAS

— TEL.: 48-8774 —
R. HADDOCK LOBO, 47
"Compramos máquinas usadas de qualquer tipo"

RAIO X INTERNACIONAL

OBJETO DA MENSAGEM DE BULGANIN A EISENHOWER

EXAME DO PLANO DE CONTRÔLE AÉREO

WASHINGTON, 25 (AFP) — O Sr. James Haagerty, porta-voz da Casa Branca, anunciou ontem que o Sr. Georgi Zaroubin, embaixador da URSS nesta capital, pedira para ser recebido pelo presidente Eisenhower, a quem deve fazer entrega de mensagem pessoal do Sr. Bulganin, chefe do govêrno soviético.

O Sr. Haagerty salientou que era a primeira vez, desde o início do govêrno republicano, que o chefe do govêrno soviético recorria a êsse modo de proceder. Acrescentou o porta-voz que ignorava o conteúdo da carta que, segundo algumas fontes, poderia abordar o problema do plano de controle aereo, proposto pelo presidente Eisenhower.

Precisou o Sr. Haagerty que a Embaixada da URSS tinha telefonado ontem para o Departamento de Estado, fazendo saber que "o embaixador da URSS pedia para ver o presidente dos Estados Unidos, a fim de lhe fazer entrega de uma mensagem do Sr. Bulganin".

O Sr. Zaroubin, declarou ainda o Sr. Haagerty, jamais pedira para ser recebido na Casa Branca, desde que, em 1952, apresentou as suas credenciais ao presidente Truman.

ENTENDIMENTOS PARA A PAZ

SOUTHAMPTON, 25 (AFP) — A bordo do "Queen Elizabeth", que o levara aos Estados Unidos, o primeiro-ministro Sir Anthony Eden declarou aos jornalistas esperar que as conversações que terá na próxima semana com os dirigentes americanos "forneceriam a ocasião para um trabalho sério entre nossos dois países".

"Não procuraremos tomar medidas espetaculares, — disse o "premier" — Espero que nossos entendimentos terão como resultado contribuir não somente a felicidade e ao bem-estar de nossos dois países, mas também a paz do mundo".

Sir Anthony Eden mostrou-se satisfeito em poder encontrar-se de novo com "seu velho amigo, o presidente Eisenhower".

TEXTO DA APROVAÇÃO DO PLANO DE AJUDA

WASHINGTON, 25 (AFP) — Referindo-se à ajuda econômica ao estrangeiro, o Sr. Dulles, na sua entrevista coletiva de ontem, declarou-se certo de que o Congresso permitiria ao Govêrno americano comprometer-se no financiamento de programas a longo prazo.

Essa questão levantou, por parte dos parlamentares influentes dos dois partidos, objeções sérias. Assim, o Senador democrata, Walter George, Presidente da Comissão Senatorial das Relações Exteriores, declarou que se oporia a todo projeto de ajuda ao estrangeiro, cuja duração de aplicação ultrapassasse um exercício orçamentário anual. Dulles indicou que é a forma na qual o Govêrno americano estaria autorizado a comprometer-se além da duração de um exercício orçamentário, que ficava ainda por determinar. Êsse problema, esclarecia êle, é objeto de discussões profundas com os líderes parlamentares. O Secretário de Estado, indicou, além disso, que numa próxima mensagem ao Congresso, o Presidente Eisenhower apresentaria propostas claras quanto à forma, ao montante e às finalidades de certos projetos de ajuda econômica ao estrangeiro, a longo prazo.

REPELE O HAITI O OFERECIMENTO RUSSO

NAÇÕES UNIDAS (Nova York), 25 (AFP) — Em um comunicado à imprensa, o Sr. Ernest Chauvet, representante do Haiti na ONU, comenta com cepticismo e repele o oferecimento de assistência técnica soviética, feita pelo Marechal Bulganin aos países da América Latina.

Recordando que a URSS denunciou com violência a ajuda americana aos países insuficientemente desenvolvidos, e também o programa de assistência técnica das Nações Unidas sob o pretexto de que êle "serviria de manto ao imperialismo americano", o Sr. Chauvet observa que a URSS faz hoje precisamente o que recriminava aos Estados Unidos e à ONU.

— "Não vejo, aliás, o que pode dar a União Soviética que as Nações Unidas e os Estados Unidos não possam dar — disse o delegado do Haiti — Não é de admirar que os países da América Latina suspeitem dos motivos que animam o oferecimento soviético. Êsses países são muito amantes da verdadeira liberdade e da verdadeira democracia, e em particular do direito de propriedade individual, para deixarem a ideologia soviética penetrar em seus lares sob qualquer pretexto que seja".

O Mundo em Marcha

CONSTITUIÇÃO DO GOVERNO FRANCES

PARIS, 25 (AFP) — Penso que o Presidente da República convocará a primeira personalidade política que possa constituir o próximo Govêrno, sexta-feira desta semana", declarou o Sr. Le Troquer, Presidente da Assembléia Nacional, ao término da entrevista que teve, ontem, com o Sr. René Coty.

Segundo o Sr. Le Troquer o debate de investidura poderia ser iniciado têrça-feira próxima, na Assembléia Nacional.

PROSSEGUE A ELEIÇÃO DA MESA

PARIS, 25 (AFP) — Terminada a eleição do novo Presidente da Assembléia Nacional, Sr. André Le Troquer, a Assembléia foi convocada para se reunir hoje, às 16 horas para completar a eleição da mesa, isto é dos vice-presidentes e demais membros da mesma.

CONFERENCIA SINO-NORTE-AMERICANA

GENEBRA, 25 (AFP) — Um comunicado publicado simultâneamente em Genebra e em Pequim pelo Ministério dos Negócios Estrangeiros da República Popular da China prognostica para eliminar a tensão na zona de Formosa a reunião de uma conferência sino-norte-americana na escala dos Ministros de Negócios Estrangeiros.

O CASO DE CHIPRE

Segundo informações de imprensa provenientes de Londres, o secretário de Estado, sr. John Foster Dulles, enviou uma mensagem ao govêrno britânico sôbre o caso de Chipre.

Nessa mensagem, o secretário de Estado teria pedido que as autoridades britânicas evitassem chegar ao rompimento em suas negociações com os líderes cipriotas a respeito do futuro de Chipre.

Atualmente essa notícia não é desmentida nem confirmada pelo Departamento de Estado. Mas é provável que o secretário de Estado seja interrogado a êsse respeito pelos jornalistas.

VOLTA A URSS À OMS

GENEBRA, 25 (AFP) — Após um período superior a seis anos de ausência, a União Soviética deseja participar novamente dos trabalhos da Organização Mundial de Saúde. Essa decisão, anunciada em junho de 1955, agita porém um problema de ordem financeira que constituiu, ontem, objeto de debate no Conselho Executivo da OMS. Efetivamente, não estando prevista nos estatutos a retirada de um membro da Organização, a União Soviética deveria pagar a totalidade das suas quotas atrasadas, ou seja a importncia de 3.600.000 dólares.

PREMIO DE 50 MIL

PARIS, 25 (A. F. P.) — O "Prix des Deux Magots" foi outorgado ontem ao Sr. Rene Hardy pelo seu romance "Amere Victoire".

O "Prix des Deux Magots", num total de 50.000 francos, é concedido todos os anos no famoso café literário de Saint Germain des Pres por um juri de escritores e jornalistas.

REASSUMIU BERRES

MONTEVIDÉU, 25 (A.F.P.) — O Presidente do Conselho de Govêrno, Sr. Luis Battle Berres, reassumiu suas funções. Estava de licença, depois da enfermidade que o atingiu naquele país.

TRÉGUA EM NIZANA

JERUSALEM, 25 (AFP) — Em comunicado publicado pela comissão de tréqua das Nações Unidas, o General Burns informa que os egípcios aceitaram as propostas das Nações Unidas, datadas de 4 de novembro passado, tendentes a diminuir a tensão na zona desmilitarizada de Nizana.

Israel, de sua parte, aceitou as propostas em carta datada de 4 de janeiro, pelo que as mesmas poderiam entrar em vigor no prazo de uma semana. As propostas das Nações Unidas previam a evacuação da zona desmilitarizada pelas tropas israelenses e egípcias, a demarcação da zona e a retirada das minas.

1) Mala de couro londrino, fôrro de sêda. Nos tamanhos 50 a 70 cms. De 1.080,00 a 1.750,00

2) Mala em lona americana, debrum de vaqueta, fôrro de sêda, alças de matéria plástica. Nos tamanhos de 50 a 80 cms. De 800,00 a 1.380,00

3) Mala em lona americana, com debrum. Nos tamanhos 45 a 70 cms. De 398,00 a 650,00

4) Mala de fibra cantos reforçados. Nos tamanhos de 50 a 80 cms. De 210,00 a 338,00

5) Mala em couro de porco. Nos tamanhos 40 a 80 cms. De 398,00 a 850,00

FÉRIAS - MALAS O CAMIZEIRO

E, para pagar, utilize o Sistema V.P. de Vendas a Crédito, onde o seu Valor Pessoal é a grande credencial.

O CAMIZEIRO

A LOJA DO RIO AMIGO
Rua d'Assembléia, 28 a 38

Praticamente Esclarecido o Bárbaro Esquartejamento de Sepetiba:

Foi Uma Odienta Vingança Dos Quadrilheiros do Mar!

— Foi o crime mais barbaro que tratei até hoje na minha longa vida de policial, disse-nos o dectetive Pimenta, sôbre o caso do cadáver que apareceu esquartejado na Praia de D. Luzia, em Sepetiba, e cujas pernas, foram anteriormente encontradas próximo ao Balneário de Ramos.

— Entretanto — afirmou o representante da Policia Tecnica — o caso já está praticamente esclarecido, e o criminoso deverá dentro em breve ser préso".

Realmente, segundo uma versão surgida, e que iremos relatar no decorrer desta reportagem, os detalhes principais se entrosam numa pista aceitável.

As Pernas

Há cêrca de dois dias um menor que perambulava perto do Balneário de Ramos, deparou com um embrulho de jornal. Verificando melhor recuou horrorizado, pois, aberto o volume, êste continha duas pernas humanas, ensanguentadas. Imediatamente procurou o vendedor Luiz Canais Ribas, que, por sua vez, comunicou-se com a Rádiopatrulha e daí, foram iniciadas diligências pelas autoridades do 21.º DP.

Com Vida

Remetido os membros para o Instituto Médico Legal o legista José Alves de Menezes ficou vivamente impressionado, pois constatou que a vítima ainda se achava viva ao ser daquela maneira truncidada. O instrumento usado pelos criminosos que agiram friamente teria sido um facão pesado, dêsses geralmente usados por mateiros e pescadores.

O Tronco

A policia estava dessa forma em face do mais denso mistério, quando, na manhã de ontem, pescadores que passavam pela praia de D. Luzia, em Sepetiba, se viram diante de um quadro tétrico. Estava ali, um pouco distante do mar, o tronco de um homem, faltando a cabeça e as pernas, estas cortadas logo abaixo dos joelhos.

Correram então ao "Bar do Carlinhos", casa comercial mais proxima, de onde deram conhecimento do que acabava de ocorrer ao comissário Venâncio do 29.º Distrito, o qual partiu para o local em companhia do investigador Moreira e de outros auxiliares.

A Mala

Perto do achado, havia vestígio de uma mala de grande porte, que tinha sido queimada junto da mesma, duas caixas de fósforos, quase repletas. Pesquisando todos êsses detalhes, a autoridade encontrou ainda pedaços de uma colcha e de um lençol, também, como a mala, semi-destruidos pelo fogo.

Vestido de Mulher

Aos poucos, a busca dá melhores resultados. Aparece ainda outro fragmento de tecido, desta vez de um vestido de mulher. Sua côr é cinza e tem uns dois lados, à guisa de enfeite, pequena fita vermelha. Não havia, segundo os entendidos hipótese dessa carga macabra ter sido levada por embarcação, de vez, que faltavam as pegadas caracteristicas em direção ao mar. Quanto ao infeliz, presumem os técnicos ser um homem jovem, de trinta anos presumiveis, com boa compleição física. Suas mãos bem tratadas, com unhas pontudas, atestavam que não se ocupa de trabalho pesado. Por fim, tudo indica ter havido luta antes da vitima ser abatida, pois fortes equimoses se espalhavam pelo corpo: uma no braço esquerdo, duas no torax e outra numa das coxas. Vestia o infeliz, apenas um calção branco, sem qualquer marca elucidativa.

Levado na Mala

Nossa reportagem ouviu o investigador Moreira do 29.º Distrito, um dos policiais que desde logo estêve no local, tendo nos informado:

— "Ainda é muito cêdo para qualquer conclusão, todavia quer me parecer, que o tronco tenha sido levado para o local dentro daquela mala, pois caso contrário, não se explicaria sua existência e muito menos a preocupação de incendiá-la. Por outro lado, vendo-se a fechadura e as dobradiças, as poucas coisas que restaram do fogo, tira-se a conclusão que nela cabiam os despojos. Mesmo porque, afirma ainda o investigador, encontramos um rôlo de arame que pelo formato foi em tôrno dela passado, para melhor condicionar o corpo mutilado.

Local Ermo

Mais de uma pessoa se empenhou na tarefa sinistra, não só para cometer o crime propriamente dito como também para a condução dos restos mortais. Nessa preocupação, escolheram a Praia D. Luzia, também conhecida pelo nome de Reconcavo, pois, sendo local êrmo, poderiam agir livremente, como aliás fizeram.

A Morte

Ao que apuramos, o bárbaro truncidamento não teria se verificado na Praia de Ramos, e muito menos, como é lógico, na de D. Luzia, onde os autores, a utilizaram apenas para deixar parte dos restos da vitima, isto porque, o tronco não estava molhado e principalmente, limpo de areia. Até mesmo entre as unhas e a pele faltavam tais vestigios. Atraido para o interior de algum local, foi o infeliz completamente envolvido pelos seus algozes que o abateram com os requintes de perversidade e que ressalta das duas descobertas feitas.

Noite Calma

Na praia de D. Luzia, fica situado dentre outros o "Bar S. José de propriedade do Sr. José da Rocha Cairal. Disse êle:

— A noite estêve calma e nada percebi até as 22.30 horas. Normalmente costumo fechar as portas mais cêdo, mas como estava recebendo uma encomenda de bebidas só aquela hora é que dei por encerrado meu serviço. Entretanto, não percebi nada de suspeito. Pela madrugada, isto é, cêrca das duas horas, devido ao calôr acordei, percebendo então que ao largo flutuava um barco e *sôbre êle cinco pessoas em visível estado de embriaguês faziam algazarra*. Não dei muita importância e recolhi-me novamente."

A Meia Noite

Outro depoimento à respeito, prestou o Guarda 1.113, do Pôsto de Sepetiba, Antigo morador do local, trata de ganhar a vida também como pescador. Ouvido pelo comissário Venâncio, informou:

— "Passei pela praia em direção a minha casa, mais ou menos a meia-noite e nada vi."

Sob a possibilidade ainda que remota, do cadáver ter sido jogado no mar, e assim, atirado à praia, disse com certeza:

— "Tal não aconteceria. A maré estava bastante calma e muito baixa. Não havia, portanto, condições para que isso se verificasse. Esse corpo mutilado, ali foi deixado por mais de uma pessoa".

Os Bêbados

Já agora surge um esclarecimento valioso quanto ao barco avistado pelo dono do "Bar S. José". Quem o faz, é o Sr. Sebastião Rodrigues Reis, gerente no "Bar Santo Antônio", como o outro, situado na Praia de D. Luzia:

— "Há uns cinquenta metros de onde apareceu a vitima, estava um barco que tem o registro 880 no Capitania dos Portos e pertence a João Tomaz. No seu interior estavam cinco individuos que inclusive vieram em minha casa e beberam muita cerveja. Depois disso se retiraram".

Os Homens

Mais tarde, entretanto, compareceia o investigador Alipio Rodrigues, o qual, achou que os aludidos individuos nada tinham a ver com o crime, dizendo inclusive que eram seus conhecidos e que se fôsse necessário a qualquer momento os levaria perante as autoridades que estão procedendo às investigações.

Identificado

Todos êsses fatos foram colhidos e observados no local. Agora porém, vamos dar conta do que apurou o Detective Pimenta, da Policia Técnica:

A vítima de tão barbaro crime é o individuo que acode pelo nome de Hélio, que no dia 11 do corrente, no interior do bar de Balneário de Ramos, matou a tiros Valdemiro de Souza, de côr preta, com 28 anos, residente na Rua Teixeira de Castro, número 1 081.

Os Motivos

Valdemiro que era conhecido pelo vulgo de "Careca", estava ali juntamente com Acleia de Souza Azevedo, de 16 anos, frequentadora da boite "El Cubanito" situada em Caxias, e mais: Jaguari dos Santos, de 21 anos, domiciliada na Rua Olavo Bilac, 469 e do guarda ferroviário Amauri Rodrigues Azevedo, quando entraram três prêtos, um dos quais sacando de um revólver alvejou "Careca", que levado ao Hospital Getúlio Vargas, não resistiu muito tempo. No dia anterior, Valdemiro ali estivera, quando dirigiu gracejos a uma mulher que é conhecida pelo vulgo de Maria da Praia. Disso Helio não gostou e em companhia de mais dois voltou ao bar para cometer o assassinato. Jaguari também recebeu dois balaços na coxa direita, mas escapou e se acha completamente restabelecido.

Maior Vingança

Entre os dois bandos, estava a guerra formada. Agora, eram os parceiros de "Careca" que procuravam tirar a "forra" de qualquer maneira. São os seguintes: Valdir, Antoninho, "Indio", "Russo", "Peixe Frito" e "Lilico".

Ameaças

Logo que as duas pernas foram encontradas pelo menor na Praia de Ramos, os comentários passaram a ter curso e D. Tiully Gonçalves, residente num dos barracões, disse ter ouvido "Indio" declarar:

— "O homem que perdeu as pernas já ficou sem as orelhas e com a cabeça fora do corpo!"

"Indio" se diz pelo que, mora também na Praia de Ramos, seu nome e Jacegueira dos Santos. Êle, como Valdir e Russo, eram amigos inseparáveis de "Careca". Segundo apuramos, dias antes de Hélio atirar neste último, levara uma tremenda surra de Russo e Valdir.

Quadrilha de Assaltantes

Enquanto a policia carioca faz diligências a respeito, o capitão Abilio, Delegado de Magé, procede a outras no seu município, a fim de desbaratar uma rêde de malfeitores que talvez estêja ligada ao bárbaro crime.

Geralmente, o pequeno bairro do mar, no sentido de burlar a Policia Maritima, trata de guardar o que consegue arrecadar de navios atracados em várias praias desertas ou em ilhas. Outros "concorrentes" sabedores dos locais, vem correr o menor risco, lá chegam primeiro e levam o contrabando. Muitos crimes, tem se verificado por êsse motivo, e "Russo", "Valdir", "Helio", "Indio" e muitos outros estavam entrosados nessa disputa.

"Chuchu" um dos malfeitores que frequenta a Praia de Ramos, está sendo a essa altura procurado pela policia.

Presos

Durante as diligências, o detective Pimenta prendeu os individuos Hélio Pontes da Silva, mais conhecido pelo vulgo de "Urso Branco", Wilson Pereira da Luz, "Indio" e Adoeir Azevedo e Janira da Silva. Até a manhã de hoje, suas declarações eram mantidas em segredo.

Os Suspeitos

Encontram-se detidos para averiguações no xadrez da Divisão de Policia Técnica os pescadores Helio Pontes da Silva de 25 anos, morador na Rua Uruçuri, 672 que declarou à reportagem nada ter a ver com o crime e estar preso "como gaiato" e Wilson Pereira da Luz Jorge de 31 ano também domiciliado naquele logradouro. Este último também asseverou nada saber sôbre o esquartejamento, porém suspeita que estêja detido por poder reconhecer a qualquer momento o assassino do individuo "Careca" ocorrido recentemente no Balneário de Ramos, pois, como se sabe a policia crê que o corpo esquartejado seja do assassino de "Careca". Estão detidas também Maria Evanir Anastácia, mais conhecida por "Maria da Praia", de 17 anos, moradora na Rua Gonzaga Duque 585 e Cleia de Souza Azevedo, de 16 anos sobrinha de "Careca", residente na Rua Uruçuri, 18.

Sòmente logo mais à tarde serão ouvidos e então, caso não se concretize nada, serão postos em liberdade.

SALVE 1956! ANO DO JUBILEU DA EMANCIPAÇÃO 25 ANOS SERVINDO AO PUBLICO

ARTIGO do SEMANA

na Exposição Senador

PARA VOCÊ COMPRAR UM ARTIGO DE QUALIDADE... COM A MAIOR FACILIDADE!

sòmente esta semana

BARBEADOR ELÉTRICO

Remington "60"

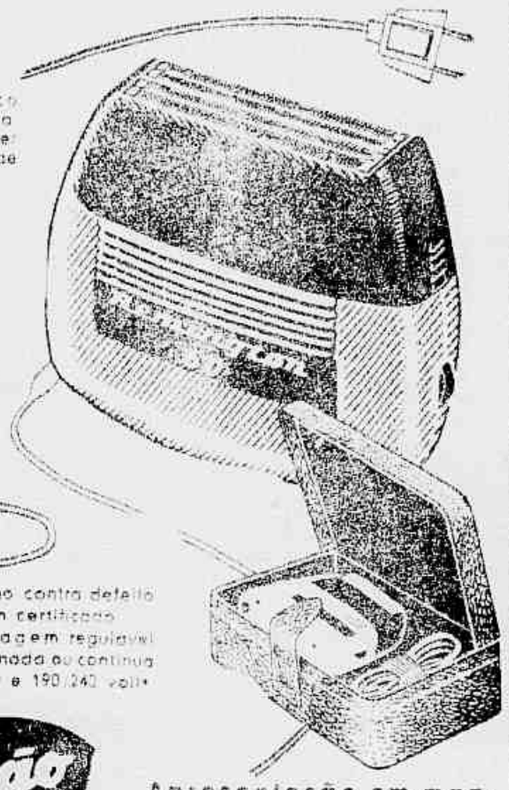

Econômico e muito prático para você se barbear com rapidez e eficiência onde quer que estêja sem precisar de pincel sabão e água.

APANAS

100,

DE ENTRADA

ou à vista 2.460,

- Garantido por 1 ano contra defeito de fabricação, com certificado
- Indicador de voltagem regulável para corrente alternada ou contínua de 90/110 - 110/130 e 190/240 volts

Exposição SENADOR

SENADOR DANTAS ESQ. EV. DA VEIGA

Apresentação em magnífico estôjo de couro

APROVEITE COMPRE AGORA!

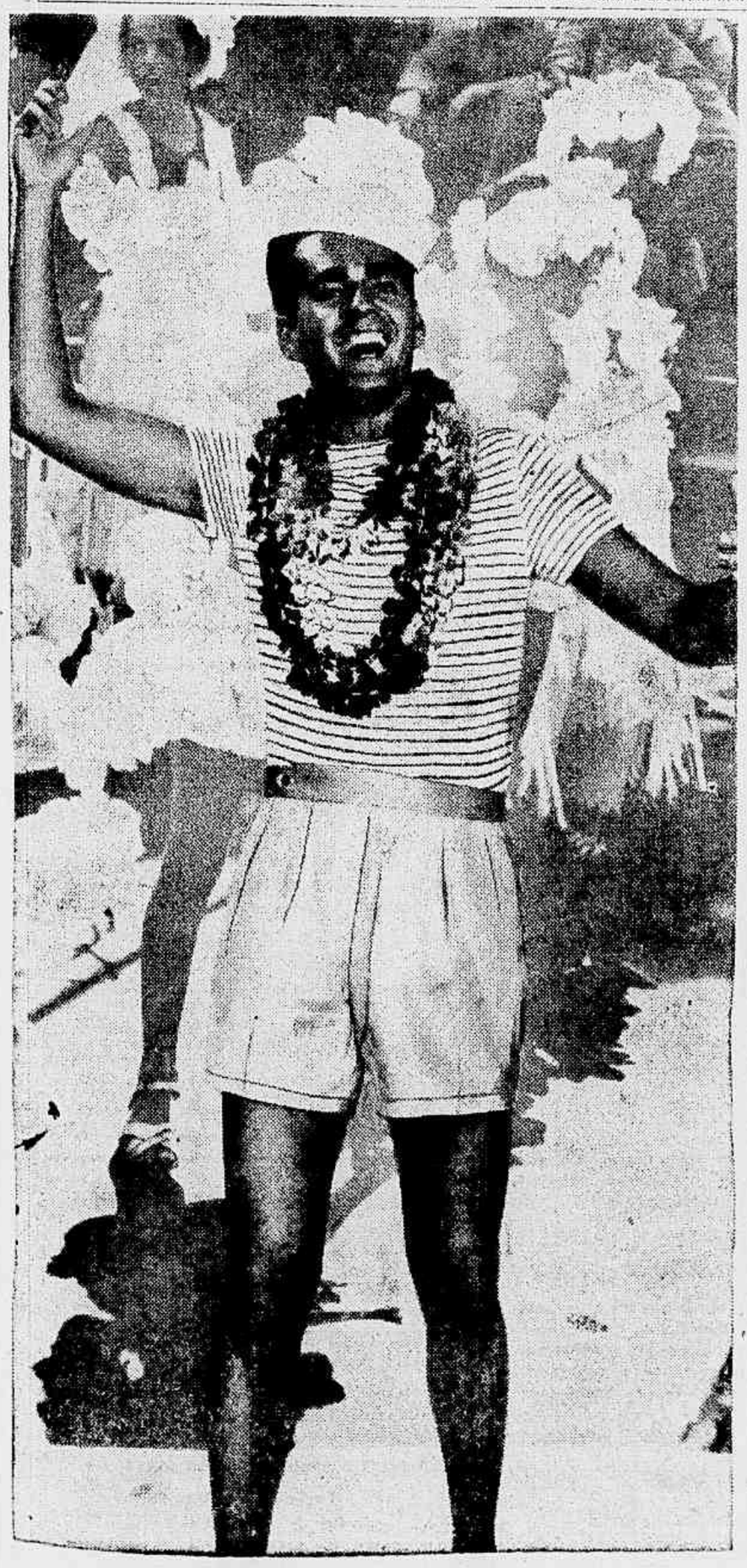

carnaval de ofertas

Brinque com todo o confôrto nêste carnaval, escolhendo suas roupas sport no variadissimo sortimento das lojas DUCAL. Além de você encontrar ali tudo para os festejos de Momo, você ainda fará uma grande economia, porque ninguém vende por menos que DUCAL

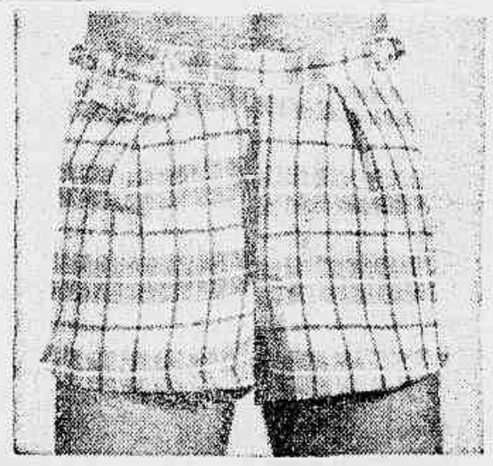

Short em "Tweed" de algodão em diferentes padrões xadrez, modêlo com transpasse. ₡ 215,

Short em fustão cordone de Bangu, modêlo com transpasse e sunga alvejada nas côres: branco, azul claro, azul marinho e verde. ₡ 195,

Boné "Maruja" em brim e acabamento de 1.ª ₡ 28,

Camisa sport em tecido esponja, modêlo T-Shirt, nas côres: amarelo, branco, azul e verde. ₡ 195,

Calça em legitimo brim "Coringa" não encolhe, costuras triplas reforçadas. ₡ 168,

Colar "Havaiano" branco e em linda scombinações de côr. ₡ 25,

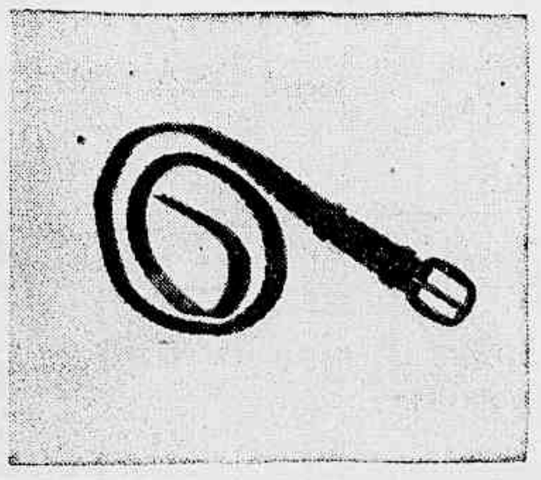

Camisa Olimpica em jersey tipo nylon, últimas tamanhos. ₡ 98,

Short modêlo inglês (passeio e banho), em gabardine de algodão de 1.ª, em 5 diferentes côres. 250,

Cinto em pigskin trançado a mão, com fivela coberta, modêlo sport, na côr havana. ₡ 150,

Sapato "Carnaval" esportivo flexivel sem contraforte, em fina camurça com salto de borracha. Confôrto extra. Ideal para o carnaval. Nas côres: havana e marron. ₡ 250,

E lembre-se de que ninguém vende por menos que

Ducal

Semeando ~~óleo~~ dinheiro no asfalto!

Para colhêr prejuizos e aborrecimentos!

Uma gota de óleo que cai, de 30 em 30 metros corresponde à perda de 1 litro de lubrificante cada 1.700 quilômetros! Os mecânicos, de qualidade sabem corrigir êsse defeito, mas sabem também que muito mais óleo é perdido quando os anéis de pistão estão gastos! E são êsses verdadeiros mestres do ofício que, segundo a experiência dos fabricantes de carros, utilizam-se exclusivamente dos

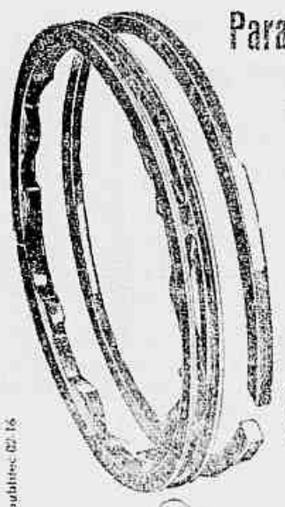

Anéis de pistão PERFECT CIRCLE PC

MAIS FÁCEIS DE SEREM MONTADOS MELHOR AJUSTE COM MELHOR VEDAÇÃO

Um produto da COMPANHIA FABRICADORA DE PEÇAS

À venda em todo o Brasil

publitec 02-16

O PAI DO JOVEM DELINQÜENTE, DESABAFA:

"Minha Mulher é a Culpada Pela Desgraça de Puruca!"

A Reportagem de ULTIMA HORA Localiza e Ouve o Genitor do Criminoso Juvenil — Um Velho Funcionário Municipal, de Passado Honesto — SAM, Academia do Crime

Texto de J. RAMACCIOTTI

O repórter está diante do pai de "Puruca"! É êle Francisco Barroso Bastos, um modesto funcionário "barnabé", perseguido pela desdesgraça. Homem honesto e de vida pacata, nasceu no Estado da Paraíba, vindo para o Rio no ano de 1927. Lembra-se da viagem empreendida num "ita", onde viajou de terceira classe, como gado humano.

— "Naquele tempo, moço, não havia "Pau de Arara". A gente vinha tudo era mesmo de navio" — diz êle no seu linguajar rude. E continua: "Sou desgraçado três vêzes. A primeira foi quando conheci minha companheira Aurea Rosa Bastos, mãe de meu filho Wellington, hoje conhecido e imortalizado pelo vulgo de "Puruca". A segunda, quando fui acometido por uma congestão cerebral, e agora, por ver meu filho figurando como autor de um duplo-homicídio."

Culpa da Mãe

E Francisco continua desfiando seu rosário de desditas, adiantando que vivera com Áurea durante 15 anos, nascendo-lhe dessa união três filhos: Francisco, Wellington (Puruca) e Bolivar. Trabalhava para a manutenção do lar quando, um dia qualquer soube que Áurea não lhe era fiel. Refreou seu ódio e abandonou a casa. Queria levar os filhos, mas ela arrebatou a tutela dos mesmos.

— "Ela é a única culpada de Wellington ser hoje um assassino!" — diz êle com lagrimas nos olhos. "Não ligava para o menino, deixando-o vagar pelas ruas".

A Vida de "Puruca"

Pelas declarações de Francisco Barroso Bastos, o repórter chega a conclusão que "Puruca" é fruto de uma sociedade mau formada, o produto de um meio sórdido, onde impera a desagregação social. Nasceu ali mesmo na "Vila do Vintém", filho de pais paupérrimos. Frequentou a escola primária até completar o quinto ano. Entretanto, sua verdadeira cartilha foi o baralho de cartas. Ao contrário das histórias da "Carochinha", que tantos outros meninos ouvem de suas avós, "Puruca" escutava extasiado as façanhas dos delinquentes ao lado dos quais vivia na maior promiscuidade. Cêdo, talvez com a idade de 16 anos, praticou seu primeiro assalto. Foi preso e encaminhado ao S.A.M., a conhecida "Academia do Crime" que, antes de reformar o menor delinquente, aprimora-o na arte de delinquir.

Egresso do "Inferno"

Passou ali dois anos, ouvindo e aprendendo. Os veteranos, conforme êle próprio já declarou na Polícia, ensinaram-no a agir. Aconselharam-no a "trabalhar" nos trens da Central do Brasil ou da Leopoldina, onde viajava gente de dinheiro. Chamaram-lhe a atenção para que entrasse em ação no fim do mês, dia de pagamento quando todos levavam dinheiro no bôlso. Era o "balão apagado", furto que consiste em o larápio sentar-se perto do "otário" e quando êste estiver "ferrado" no sono, meter-lhe a mão no bôlso, surrupiando-lhe todo o ordenado. Deram-lhe também aulas de "paco" e "esbarro", porém, "Puruca" dedicou-se mesmo ao "bilão".

Fuga do S. A. M.

A figura horrenda do capataz o aterrorizava. Se reclamava contra o excesso de trabalho, vinham os castigos corporais. A chibata do feitor "cantava" no lombo dos menores delinquentes, muitos dos quais não conheciam pai nem mãe. "Puruca" adquiriu um ódio tremendo pelos inspetores. Encheu-se de complexos e recalques. Não podia ver polícia. E numa madrugada chuvosa fugiu espetacularmente da "Academia do Crime" escalando audaciosamente o enorme paredão do macabro edifício do bairro de São Cristóvão. Voltou à Favela do "Vintém" onde reiniciou sua vida de crimes, agora já com um "pergaminho" que lhe fornecera o pseudo reformatório de menores. Adquiriu cartaz, fêz-se temido entre os companheiros e acabou, como se sabe, matando os dois guardas municipais que o queriam prender. Eis em rápidas linhas a história de "Puruca" que, apenas com 18 anos, já ingressou no rol dos mais afamados assassinos do Rio de Janeiro.

TRÊS, E NÃO DOIS, TIROS NOS GUARDAS

O delegado Tenório, ouvindo ontem o criminoso "Puruca", autor da morte de dois vigilantes municipais na estação de Padre Miguel, disse: "Tenho no processo provas que afirmam ter você feito três disparos e não dois como quis fazer crer em seu primeiro depoimento". Aquela autoridade quer referir-se às declarações de Zicobar de Oliveira, conhecido por "Vovô", Hilda Nunes da Cruz e Hildo Marques Gonçalves, que afirmaram tê-lo visto dar ao gatilho por três vezes.

"Puruca" respondeu: "Ê doutor, fiz mesmo três disparos, o primeiro logo depois de estar de posse do revólver de Getúlio, acertando-o no pescoço e o terceiro contra Godofredo, acertando-o no rosto".

Declarou ainda o assassino que havia furtado de "Vovô", dias antes do crime, uma bicicleta. Este deu parte à Polícia e os guardas municipais estavam à sua procura. Disse mais que permaneceu de posse do revólver tomado ao guarda Getúlio até minutos antes de ser capturado, passando-o a um companheiro, cujo nome ignora, quando percebeu que ia ser preso.

COISAS DA VIDA E DA MORTE

OUTRA COISA SUMIU

Aquela história do português parece que pegou. Mas quando eu escrevo história de português, isso não significa necessàriamente, que se trata de alguma anedota impublicável. Muito pelo contrário. Refiro-me aquêle caso do lusitano que estampou num jornal lisboeta um anúncio pedindo, implorando aos don Juans d'aquem e d'alem mar que devolvessem a sua mulher, desaparecida de casa há algum tempo, sem retrato, sem bilhete, sem luar e sem violão.

Não sei se o apêlo foi atendido. Se Mariana voltou ou não. O que sei é que não foi êsse o primeiro nem será certamente o último caso de desaparecimento misterioso de mulher. Determinados maridos mostram-se demasiado confiantes em suas respectivas companheiras e o resultado é, por vêzes, inesperado e surpreendente.

O que espanta nesses casos não é que mulher desapareça, seja dada a fugas mais ou menos inexplicáveis: é o fato de o marido ir atrás da fujona, implorar, até publicamente, através dos jornais, a sua devolução pura e simples, como se fôsse uma coisa esquecida no botequim.

Eis aqui mais exemplo. Veio aqui a redação um homem, ainda relativamente jovem, com o objetivo especial de solicitar a publicação de um apêlo público à sua mulher que, há cêrca de uma semana, não aparece em casa.

Êle está absolutamente convencido de que algo de grave aconteceu com ela — um desastre, um acidente qualquer. Chama-se Honorina, a desaparecida é mora em Belfort Roxo. Saiu de casa trajando saia vermelha e blusa branca, é moça e "tem a sua beleza", como assegura o próprio marido que, tem, evidentemente, suas razões para isso.

— Mas é mulher direita — acrescenta êle.

L. C.

DUELO A BALA NO MORRO DA MATRIZ

O biscateiro Nilton de Andrade, (preto, solteiro, 20 anos), residente na Rua Soares Cabral, 405, em companhia de sua amásia Neusa de Oliveira Coelho, dirigiu-se ontem, à tarde a casa de outra amante Maria da Conceição Silva, moradora na Rua Alzira Valdetaro, 23, fundos, onde, após tomar um café, salientou:

— Vou subir o Morro da Matriz. Preciso de acertar umas contas com aquele alcaguete do "Zé da Dalva". Chega, esse pilantra não vai apontar mais ninguém à polícia.

Chegando a chapada do aludido morro, na localidade denominada "Portugal Pequeno", Nilton foi até a tendinha de propriedade de "Zé da Dalva". Não o encontrou ali, passou a perambular pelas proximidades, fazendo hora para que seu desafeto chegasse.

Cêrca das 22 horas, "Zé da Dalva", cujo verdadeiro nome é José Lopes, (preto, casado, 40 anos), regressava a sua "biroca", quando na porta foi abordado por Nilton, que, após breve discussão, sacou de um revólver e desfechou dois tiros em "Zé". Êste apesar de mortalmente ferido, sacou de sua arma e acertou Nilton nas costas, na altura dos rins, espocando minutos após. Nilton conseguiu descer o morro, vindo tombar sem vida em frente a última casa de uma avenida situada na Rua Vinte e Quatro de Maio, número 789.

O Comissário Norival de Alcântara, do 19.º D. P. compareceu a ambos locais solicitando a presença da perícia e, após as formalidades de praxe, fêz remover os corpos para o I.M.L.

COPACABANO Novidades em tecidos finos de algodão

DOENÇAS DA PELE
Sífilis, Câncer, Eczemas, Verrugas, Espinhas, Queda de Cabelo, Furunculose, etc.
Dr. Agostinho da Cunha
ASSEMBLEIA, 73 Tel. 11-1153 e 58-1059

DR. EDMUNDO BLUNDI
DOENÇAS PULMONARES — RAIOS X — TOMOGRAFIA
(Adultos e Crianças)
Chefe de Clínica do Serviço de Tisiologia da Policlínica Geral do Rio de Janeiro e da Fac. de Ciências Médicas da Universidade do D. F. — Rua Alvaro Alvim 11 17.º andar Tel. 22-4931 (Marcar hora — Residência — 26-3791

DE NOVO A GRANDE OPORTUNIDADE

GELADEIRA CHAMPION

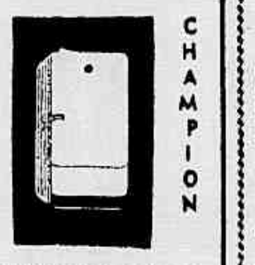

Comunicamos aos inúmeros interessados na compra de Geladeiras "CHAMPION" os quais não conseguiram fazer sua aquisição por ocasião do primeiro lançamento em face do rápido consumo do estoque, que adquirimos mais um lote de 200 unidades, modêlo 1956 — luz interna — motor fechado com garantia e nas mesmas condições usuais, ou seja: ENTRADA, Cr$ 6.000,00 e 500,00 p/ mês; ENTRADA, 2.000,00 e 1.000,00 por mês; à vista Cr$ 15.000,00. COMPRAMOS GELADEIRAS USADAS OU ACEITAMOS COMO PARTE DE PAGAMENTO
R. ESTÁCIO DE SÁ, 165-A
Telefone 22-8617
RUY MAFRA & IRMÃO
"CUMPRIMOS O QUE ANUNCIAMOS"

Palco da Vida

MACONHA NA CENTRAL DO BRASIL

Na Central do Brasil os maconheiros não tinham a menor cerimônia. Com pacotes da "erva-maldita" ofereciam aos que passavam e que lhes pareciam também "puxadores": "Vai querer um "dólar".

Se o outro entendia a linguagem, parava e comprava o pacote destinado ao fabrico de cigarros.

Chegando o fato ao conhecimento das autoridades policiais, foram destacados vários investigadores que ali conseguiram prender os individuos Gilberto Cavalcante (Travessa Dois Irmãos n. 3) e Luis Franco da Silva (Rua Conde de Linhares n. 153), em cujas residências encontraram vários pacotes da diamba.

FERIDO PELO GUARDA

O estivador Minergino Manoel Pereira, (Rua Nilo Vieira, n. 373), em frente ao armazém 16 do Cais do Pôrto, por questões de trabalho, mantinha acalorada discussão com um seu colega de serviço. Nisto apareceu um guarda portuário que, intervindo na briga, apartou os contendores. Porém, Minergino não obedeceu-o e continuou insultando o companheiro. Foi quando o guarda, sacando de sua arma, desferiu dois tiros contra o estivador, que sofreu ferimentos penetrantes em ambas as pernas e foi internado no Hospital Sousa Aguiar. O agressor fugiu.

INCÊNDIO NA FÁBRICA

Um princípio de incêndio irrompido na Fábrica de Calçados Rubi Ltda., poderia tomar maiores proporções, e destruir todo o quarteirão, não fôsse a pronta ação dos bombeiros do Pôsto Central, que lutaram tremendamente contra a falta de água, e tiveram que se utilizar de quatro carros-pipa. O referido prédio, que está situado na Rua Carlos de Carvalho, n. 51-fundos, é de propriedade dos sócios João José de Sousa, e Marquica Andrade Magalhães. Seu estoque está calculado em 700 mil cruzeiros aproximadamente, e está no seguro, nas Companhias Sul América e Aliança da Bahia, no valor de 1 milhão de cruzeiros.

CAIU DO 8.º ANDAR E MORREU

O pedreiro José Pereira dos Santos (21 anos, solteiro) trepado num andaime, rebocava as paredes do 8.º andar do edifício Galiu, ainda em construção, situado na Rua Haddock Lobo, n. 252, quando perdeu o equilíbrio, e caiu no poço do elevador. A vítima, não resistindo aos ferimentos recebidos, veio à falecer no próprio local.

SÊDE DE SANGUE

"Pernambuquinho", vulgo de um malandro da "Rocinha" e Praia do Pinto (Gávea) é um individuo sanguinário. Há um mês mais ou menos apareceu naquele local e desferiu vários tiros sôbre Afonso Mário de Oliveira, de quem é inimigo figadal, fugindo, enquanto sua vítima foi para o Hospital Miguel Couto. Tudo parecia acalmado quando, na noite de ontem, "Pernambuquinho" reapareceu na "Rocinha" e logo que avistou Afonso sacou de sua arma e disparou seis tiros sôbre o mesmo. A vítima, que recebeu vários ferimentos de natureza grave, foi internada naquele nosocômio em estado desesperador. "Pernambuquinho", mais uma vez, fugiu.

A REVISTA QUE ABUSA DO DIREITO DE SER Comica!

CASTIGA O COURO

DE LUIZ PELXOTO E HUMBERTO CUNHA

A Crítica do "JORNAL DO BRASIL" disse:

"CASTIGA O COURO" é um espetáculo que deve ser assistido por tôda a Cidade, porque oferece à platéia duas horas de alegria sadia, de bom humor constante, através de sua comicidade, dos seus números de música, do conjunto harmonioso de seus artistas"

Hoje, às 20 horas e 22 horas
Teatro RECREIO
Amanhã Vesperal às 16 Horas Com 50% de Abatimento
É Permitido o Traje Esporte

À INDÚSTRIA E COMÉRCIO

ASTRO INDUSTRIA S A COMERCIO TRANSPORTE

Transporte Rodoviário de cargas e encomendas entre Rio, São Paulo, Paraná, Santa Catarina e Rio Grande do Sul, Vice e Versa.

Participamos aos nossos distintos Favorecedores que, considerando as inúmeras confusões geradas últimamente em tôrno da denominação comercial da nossa firma, motivadas pela analogia de razão social existente entre uma emprêsa, nossa congênere, em real prejuizo de nossos interêsses comerciais, acabamos de alterar nossa denominação TRANSPORTADORA AMARAL S. A., para

"ASTRO SOCIEDADE ANÔNIMA"
Indústria — TRANSPORTE — Comércio

Esperamos, pois, em face do expôsto, poder merecer a mesma deferência com que nos distinguiram durante precisamente 12, (doze) anos de operações ininterruptas, prestigiando, assim, o nosso ramo de atividade tão considerado, hoje práticamente necessário e indispensável para proporcionar a rápida circulação das riquezas do nosso país, por isso, também, reconhecido como organismo vital da nação.

A nossa organização, não sofrendo solução de continuidade, permanece ao inteiro dispôr dos interessados.

À RUA LOPES TROVÃO, 90-A — Tel.: 28-5833
Cordiais Saudações
(Dezembro - 1955) Emilio Edwino Spindler Diretores
Victor N. Korbes

Carta Aberta Aos Amigos e Clientes do dr. Mauricio Wanderley

A finalidade desta carta é explicar, sem rodeios, o fato de ter eu anunciado meus serviços profissionais no matutino "Imprensa Popular, sabidamente órgão comunista.

Quando fui obrigado a retirar meu consultório dentário da Rua Senador Dantas, 85 desapropriado que foi o imóvel pela P. D. F. (Obras do Desmonte do Morro de Santo Antonio) tentei, em vão, instalar-me no centro da cidade. Dificuldades de ordem financeira em vista do prejuizo enorme que tive com a perda do ponto, originaram minha mudança para a Rua Paraíba 7, Praça da Bandeira, onde também resido.

Nesta época (julho-agôsto de 1954) procurei inserir anúncios nos jornais, os quais cobravam cêrca de Cr$ 3.000,00 pelo espaço diário de 4 centímetros em duas colunas!

Com surprêsa para mim o referido órgão comunista pediu apenas Cr$ 500,00 pelo mesmo espaço. Como se vê a diferença de preço é imensa e eu não podia pagar os mais caros.

Pouco antes das eleições presidenciais, eu tomei conhecimento de um dispositivo legal (Lei de Segurança) que proibe qualquer ajuda direta ou indireta aos Partidos Políticos ou associações consideradas ilegais. E' evidente que a ignorância à Lei não exime a culpa, mesmo involuntária. Dos fatos expostos podemos tirar a seguinte conclusão:

O anúncio por mim inserido no jornal comunista foi motivado apenas pela impossibilidade de pagá-lo em outros jornais, e não por apôio de minha parte aos conceitos políticos emitidos pelo referido jornal.

Creio que depois de elucidado êste fato, somente as pessoas de má-fé poderão confundir meu espírito nacionalista e meu patriotismo com os dógmas comunistas.

(a.) — Maurício Wanderley, cirurgião-dentista, Rua Paraíba 7, telefone: 48-8785"

REUMATISMO — CIÁTICA — SINUSITE — ASMA — SÍFILIS — VESÍCULA — HEMORRÓIDA
BLENORRAGIA — PROSTATITE
VIAS URINÁRIAS
DOENÇAS SEXUAIS E DAS SENHORAS
IMPOTÊNCIA — FRIEZA — REJUVENESCIMENTO
MOLÉSTIAS DA PELE
Tratamento especializado, rápido e moderno ULTRA-SOM — AERO-KROMEYER E NEBULIZAÇÕES E OZONO
DR. MUNIZ
com 25 anos de prática, e estudos na Europa e Estados Unidos
CONSULTAS: Das 8.30 às 11 horas e das 14 às 17 horas. Aos sábados, só pela manhã. RUA DO CARMO, 6 — Salas 808 a 812 — 8.º andar (Esquina da Rua São José)

Com Móveis Tão Baratos Qualquer um Pode Casar!

DORMITÓRIO — Folheado com 6 peças a partir de	2.800,00
DORMITÓRIO RÚSTICO, com 6 peças a partir de	4.500,00
SALA DE JANTAR RÚSTICA — Com 10 peças a partir de	6.000,00
DORMITÓRIO CHIPENDALE — Com 5 peças a partir de	12.000,00

(Facilita-se o Pagamento)
MÓVEIS E TAPEÇARIA "SUCESSO"
AV. BRAZ DE PINA, 734-A — TEL.: 30-2302

Blusas decotadas para o verão...e para o carnaval...

Eis as últimas criações em blusas! Completam elegantemente qualquer Saia... Short... ou Calça comprida...

Sòmente na

A Capital
TIRADENTES

7 DE SETEMBRO - ESQ. PÇA. TIRADENTES

Sòmente na

A Capital
GONÇALVES DIAS

UMA ORGANIZAÇÃO DA EMPREZA DE MODAS S. A.

RUA GONÇALVES DIAS - ESQ. DE 7 DE SETEMBRO

Apresentam uma grande variedade de lindas e modernas blusas decotadas, corpetes, frente-única para os seus trajes de passeio... férias ou para o Carnaval. Escolha as suas blusas nas grandes Lojas da Mulher Carioca.

Blusa frente-única em popeline de pastilhas. Modêlo original que veste muito bem.
Cr$ **150,**

Blusa frente-única em lonita estampada. Gracioso modêlo para o verão.
Cr$ **110,**

Blusa em superior popeline. Grande decote redondo com gola de popeline de pois. Côres: Rosa, Limão, Vermelho, Royal, Branco, Havana e Preto. Tamanhos 40 a 50.
Cr$ **198,**

Blusa decotada em tecido de algodão estampado. Diversos padrões. Tamanhos de 40 a 50.
Cr$ **98,**

Blusa decotada em superior popeline. Gracioso decote com gola entretelada. Côres: Rosa, Limão, Vermelho, Royal, Branco e Preto. Tamanhos de 40 a 48.
Cr$ **295,**

Blusa decotada em superior popeline. Lindo modêlo para o verão. TAdas as côres e tamanhos.
Cr$ **250,**

Blusa frente-única em popeline estampada. Diversos padrões. Muito graciosa.
Cr$ **98,**

Blusa em popeline superior com laços nos ombros passando por fivelas. Tôdas as côres modernas. Tamanhos de 40 a 48.
Cr$ **198,**

Você tem crédito n'A Capital

Record 30.078

CONTRA O USO INDEVIDO DA BUZINA

Campanha Educativa, Visando Reprimir o Abuso — O Serviço de Trânsito Vai Agir Enèrgicamente Contra os Infratores

O diretor do Serviço de Trânsito do Departamento Federal de Segurança Pública vai, após a realização de uma intensa campanha educativa, reprimir energicamente o uso indevido de buzina, coisa que ultimamente tem-se tornado do agrado de certos motoristas que não respeitam nem mesmo os sinais e avisos existentes nas proximidades do hospital e casas de dé saúde.

A campanha atingirá também os profissionais do volante que dirigem caminhões que possuem conjuntos de buzinas sincronizadas, de sons estridentes, as quais concorrem para que a cidade viva constantemente sob ruídos ensurdecedores.

EXITO EM S. PAULO

Justificando a sua decisão, o major Ferreira Mendes, diretor do Serviço de Trânsito, salienta que idêntica campanha, oferecu os mais auspiciosos resultados em São Paulo, onde é consideravel o número de veículos; o mesmo se verifica na França, que somente no ano de 1958 tinha sob registro mais de 4 milhões de veículos, lembrando ainda que naquele país as estatísticas revelaram que o número de acidentes não atinge a soma elevadíssima que se observa no Rio de Janeiro, o que põe por terra a argumentação de que o uso da buzina é totalmente impossível nesta capital, tendo em vista o grande número de veículos que trafegam pelas ruas da cidade.

A campanha do major Ferreira Mendes será baseada no Código Nacional de Trânsito.

Aniversário da Capital Bandeirante

Homenagem a Rodrigo Octavio

Por motivo da passagem do aniversário de fundação da cidade de São Paulo, o Centro Paulista realizará, hoje, dia 25, em sua sede social, às 22 horas, uma sessão solene, durante a qual será inaugurada a fotografia do acadêmico Rodrigo Octavio (Pai) que fôra fundador da Casa de Machado de Assis e ministro do Supremo Tribunal Federal. Em seguida haverá um baile de gala, sendo o traje "smoking" ou "sumer".

Surge um Novo Remédio Para Combater a Asma!

Todos os incômodos sintomas da asma podem agora ser prontamente aliviados com ASMAPAN, o novo remédio de fórmula eficaz no combate à asma!

ASMAPAN não tem contra-indicações e oferece rápidas melhoras na falta de ar, tosse asmática ou respiração difícil. ASMAPAN já está à venda nas boas farmácias e drogarias da cidade, agora também em comprimidos.

Aos primeiros sintomas da asma, recorra imediatamente a ASMAPAN ... calmante rápido!

Pedidos pelo Reembôlso:
Caixa Postal 4188 — RIO
Distribuidores: Química
BRAL BRITTO Ltda.
FONE: 42-3797

Ilha do Governador

Terrenos sem entrada e sem juros na Rua Visconde de Delamare, próximo ao Hospital Paulino Werneck, em prestações mensais de Cr$ 1.500,00. Já existem ruas urbanizadas e asfaltadas. (Não é promessa). **Venda no próprio local. Não percam esta oportunidade única que não mais voltará! Poucos lotes existem ainda.**

SINGER USADAS

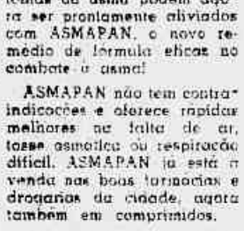

VENDEMOS últimas recondicionadas das antigas — 10 anos de garantia. 3 gavetas ENTRADA: Cr$ 300,00 e por mês — Cr$ 300,00; 5 Gavetas ENTRADA Cr$ 900,00 e mensalidade de Cr$ 300,00. Pagamento à vista, 3 gavetas Cr$ 4.000,00; 5 gavetas Cr$ 5 000,00. Também compramos máquinas USADAS.

RUY MAFRA & IRMÃO
RUA ARISTIDES LOBO, 134
TELEFONE 28-7547
Bondes Estrela e Santa Alexandrina a porta. "CUMPRIMOS O QUE ANUNCIAMOS".

43-2241 "REPORTER-ULTIMA HORA"

AGORA DE FATO a senhora pode cozinhar a gás!

CONJUNTO "ALL ACES" DE GÁS ENGARRAFADO

NÃO CUSTA UM TOSTÃO PARA SER INSTALADO!

Veja que maravilha! Sem precisar ficar na fila... sem pagar nada, absolutamente nada pelas instalações, a senhora pode ter hoje em sua casa um fogão a gás engarrafado — moderno, prático, muito mais econômico! E além do mais, a senhora pode adquiri-lo nos boas casas do ramo com grandes facilidades de pagamento!

Fogão de 2 bôcas, feito especialmente para ser usado com o Boião Portátil. Modêlo de luxo, finamente esmaltado. Preço muito acessível. Fornecido com suporte.

Boião Portátil "All Aces" de 5 quilos — agora 34% mais barato por quilo de gás.

de fato!

É UMA FACILIDADE!

Examine estas vantagens exclusivas "All Aces"!

limpeza e segurança!

O fogão é prático, portátil, esmaltado de branco. Não possui mecanismos complicados — é mais seguro! O gás do Boião Portátil "All Aces" não produz fumaça — sua cozinha está sempre limpa!

muito maior economia!

A carga do Boião Portátil "All Aces" de 5 quilos dura 120 horas — o suficiente para a senhora cozinhar durante um mês! E agora o Boião Portátil de 5 quilos custa 34% mais barato por quilo de gás!

fornecimento à vontade -

sem precisar telefonar ou esperar! O Boião Portátil "All Aces" é pequeno, e vazio pesa muito pouco. Quando o gás acabar, basta trocá-lo por outro cheio, em qualquer Revendedor "All Aces" pagando apenas a nova carga!

NÃO PERCA TEMPO!

Adquira hoje mesmo o seu Conjunto "All Aces"!

Em todo o bairro, em todo o lugar, há um Revendedor para fornecer-lhe o Conjunto, abastecê-lo constantemente de Boiões "ALL ACES" de gás engarrafado... prestar-lhe tôda a assistência técnica!

UM "MUNDO" DE FACILIDADES!

Uma grande linha de utilíssimos aparelhos, funciona também com o Boião Portátil "All Aces" de gás engarrafado!

LAMPIÃO-FOGAREIRO — **MAÇARICO**
ESTERILIZADOR — **FERRO DE SOLDAR**

Distribuidores exclusivos da **CIEX S. A.**

CIA. COMERCIAL BRASILEIRA

DIVISÃO DE ATACADO

Avenida Rio Branco, 81 - 8.º andar - grupo 811 - Rio de Janeiro

CIN 02-31-7

Dr Milton de Almeida

OUVIDOS · NARIZ · GARGANTA
DIAGNÓSTICOS TRATAMENTOS OPERAÇÕES
3as 5as SABADOS - 15 às 19 HORAS
LARGO CARIOCA 5 - 1º ANDAR SALA 101
TEL. 22-0707 • 37-1512

À PRAÇA

A ORGANIZAÇÃO RÁDIO COPACABANA LTDA. vem a público declarar que o sr. LEONARDO GAGLIANO NETO, que exercia as funções de Diretor de Broadcasting e Publicidade, FOI DISPENSADO em 31 DE DEZEMBRO próximo findo.

Rio, 4 de Janeiro de 1956.

(a) PEDRO MOACYR RODRIGUES BARBOSA — Diretor Geral.

O Magistrado Não Quer Briga Com Crianças

"OS MENINOS DE HOJE NÃO MAIS SÃO ANJINHOS DE OUTRORA"

Oportunas Considerações na Sentença Que Absolveu um Cidadão, Agressor de um Menor

Acusado de haver no dia 1 de fevereiro do ano passado, na porta do bar do Conjunto Residencial de Terra Nova, agredido o menor Galba de Oliveira, Antônio Fernandes acaba de ser absolvido pelo Juiz José Bezerra Câmara.

O ilustre magistrado entre outras considerações em sua sentença declara:

— "Todavia, num mundo, como é o que vivemos, nem sempre pode lançar-se todo e qualquer menor como o "anjinho" de outrora pois os filhos hoje em dia não obedecem sequer aos pais quando mais a terceiros que procuram persuadi-los. Todos os dias, se quisermos, temos exemplos de menores que viajam em estribos de bondes sem embargos de preceitos regulamentares neles expostos. Quem quiser dirija-se um deles. De minha parte salvo excepcionalmente não me atrevo, pois não desejo briga com ninguém e muito menos com gente dessa espécie".

DOENÇAS DA PELE
Sífilis, Cancer, Cremas, Verrugas, Escaimas, Queda de Cabelos, Furunculose, etc.
Dr. Agostinho da Cunha
ASSEMBLÉIA, 71 Tel. 22-2159
e 23-1929

CONDENADO A UM ANO DE RECLUSÃO

SERÁ RECOLHIDO AO XADREZ O RADIATOR DA NACIONAL

Foi condenado a um ano de reclusão o radialista Domingos Martins, galã do radioteatro da Nacional, residente à rua Paula e Silva n.º 11, em São Cristóvão.

Como se sabe, Domingos havia sido absolvido pelo Juiz da 14.ª Vara Criminal, num processo de sedução. Inconformado com a sentença, o advogado Fernando Meirelles recorreu para a 2.ª Câmara Criminal, cujos Desembargadores, por maioria de votos, depois de desclassificarem o delito para corrupção de menores, condenaram-no a um ano de reclusão.

Domingos Martins poderá embargar a decisão da 2.ª Câmara Criminal, entretanto, terá de recolher-se ao Presídio do Distrito Federal até o julgamento, em definitivo, do seu caso.

QUERIA VIAJAR INCÓGNITA

MARTA ROCHA FOI CASAR LÁ FORA!

Em Mar Del Plata Com Lua de Mel na Europa — Álvaro Piano, o Noivo

Marta Rocha e Álvaro Piano apareceram de armas e bagagens na manhã de ontem no Galeão: queriam embarcar para a Argentina escondidos, mas foram descobertos pela reportagem.

E não houve outra forma senão a de esclarecer:

— "Vamo-nos casar em Mar del Plata. Queríamos evitar publicidade em tôrno dêste matrimônio, e por isso esperávamos viajar incógnitos".

Esclareceu ainda Marta Rocha, mais linda do que nunca, que a família de seu noivo encontra-se na Argentina, e que após o enlace deverão realizar a lua-de-mel na Europa.

E às 11.15 horas o avião da Pan American levantou vôo rumo à Argentina, levando o feliz casal de noivos.

Chegou, Ontem, ao Rio, Para a Posse de Juscelino

É PARENTE DE RUI BARBOSA O CHEFE DA DELEGAÇÃO CHILENA

A delegação especial do Chile que representará seu país na posse do Presidente Juscelino já se encontra no Rio. Chegou na noite de ontem, a bordo de um aparelho da Panair do Brasil.

É chefiada pelo Ministro das Relações Exteriores do Chile, Sr. Enrique Barbosa, e constituída das seguintes personalidades: Sr. Humberto Bianqui, presidente da Côrte Suprêma de Justiça, Sr. Mariano Bustos, embaixador Extraordinário, Sr. Hernan Figueroa, vice-presidente do Senado, Sr. Júlio Duran, presidente da Câmara dos Deputados, Sr. Alvaro Droguet, chefe do Protocolo da Chancelaria Chilena, General Feuil, representante do Exército, vice-Almirante Fontaine, representando a Marinha, e Coronel-Aviador Sr. Honorato.

Parentes de Rui Barbosa

Entre os membros da delegação chilena, figurava ainda um jovem, Rui Barbosa, que é o filho do Ministro das Relações Exteriores, e cuja vinculação sanguínea a tradicional famílias brasileiras nos foi revelada.

Vejamos suas explicações a respeito:

— "Há 300 anos atrás, uma família de espanhois emigrou para a América do Sul. Um ramo foi para o Peru, outro para o Chile, e um terceiro ficou no Brasil. Todos eram da família Barbosa. Tanto meu pai como eu, descendemos dessa família. E o grande Rui Barbosa, brasileiro, também, para orgulho de todos nós".

Feliz o Povo Chileno

Falando a reportagem de ULTIMA HORA, no Galeão disse o Sr. Enrique Barbosa, chefe da delegação chilena:

— "Trago não só os cumprimentos do General Ibanez, meu presidente, como também de todo o povo do Chile que se sente feliz por ver concretizada no Brasil, seus ideais democráticos".

Esperando pela delegação do Chile, no Galeão, viam-se o embaixador chileno no Brasil, Sr. Raul Bazan, o cônsul-geral Jorge Orrego, e os adidos comerciais, e militares daquela embaixador. Pelo Itamaraty viam-se o Secretário Geral Antônio Camilo de Oliveira, o introdutor diplomático Fernando Bittencourt Berenguer, e o representante do Ministro da Guerra, Coronel Duque Estrada.

COLEÇÃO "ENSAIOS" LIVRARIA SÃO JOSÉ

1 — **O PRETO NO BRANCO** — Exegese de um poema de Manoel Bandeira — Por Ledo Ivo. Análise e explicação dos processos e da criação poética do autor de "Mafuá do Malungo". — Volume de 80 páginas, brochado ..... Cr$ 30,00

2 — **INGLATERRA** — Notas breves e considerações à margem — Por Castilhos Goycochêa. Uma visão rápida e segura dos costumes, hábitos e curiosidades do povo inglês, na linguagem clara e personalíssima do autor. — Volume de 90 páginas, brochado ..... Cr$ 30,00

3 — **ESFINGE CLARA** — Palavra-puxa-palavra em Carlos Drummond de Andrade — Por Othon Moacyr Garcia. Constitui êste opúsculo mais uma das manifestações da crítica científica, que começa agora a aparecer no Brasil. Estudo de grande profundidade de um dos processos poéticos de C. D. A. — a associação semântica e paronomástica ou jôgo de palavra-puxa-palavra. — Volume de 80 páginas, brochado ..... Cr$ 30,00

4 — **LE BATEAU IVRE** — Análise e interpretação — Por Augusto Meyer. Notabilíssimo trabalho de crítica e compreensão das fontes da poesia de Rimbaud. Abre o volume uma tradução felicíssima do genial poema — LE BATEAU IVRE — magistralmente realizada por Gondin da Fonseca. — Volume de 95 páginas, brochado ..... Cr$ 30,00

5 — **ARTHUR AZEVEDO E A ARTE DO CONTO** — Por Josué Montello. — A originalidade da obra do criador de um novo tipo de contos, personalíssimo na literatura brasileira, explicada e compreendida pela análise profunda e meticulosa de Josué Montello. — Volume de 70 páginas, brochado ..... Cr$ 30,00

LIVRARIA SÃO JOSÉ
Rua São José, 38 — Rio de Janeiro — Fone: 42-0435
Remetemos para todo o Brasil pelo Reembôlso Postal e contra cheque, vale postal ou carta registrada com valor declarado.

PETRÓPOLIS
ST. PETER'S SCHOOL

O senhor vai internar seu filho? Peça prospectos à Caixa Postal 145 — Petrópolis — Fone: 4076
VISITE O COLÉGIO

FRESADORES — AJUSTADORES

COMPETENTES, COM EXPERIÊNCIA, PRECISA CIA. CARIOCA DE INDÚSTRIAS PLÁSTICAS. Apresentar-se com documentos à rua Conde de Leopoldina, 725

ARLINDA DO VALLE VIEIRA

(MISSA DE 7.º DIA)

SANDOVAL DA COSTA VIEIRA, senhora e filho, **ARY VIEIRA**, senhora e filhos convidam os parentes e amigos de sua inesquecível mãe, sogra e avó, **ARLINDA**, para missa de 7.º dia, que será rezada dia 26, quinta-feira, às 9,30 horas, na **altar mór da igreja de São Jorge na Praça da República.**

Antecipadamente agradecem o comparecimento.

Prêmios Para Tôda a Família

PREMIOS PARA TODA A FAMILIA
CONCURSO SEMANAL
Sob o Patrocínio de ULTIMA HORA e Rádio Mayrink Veiga

SEMANA DE 19 A 24 DE JANEIRO DE 1956

A coleção de cupons numerados de 1 a 6 da diretoria sua troca por um Cupão Numerado que concorrerá ao sorteio de diversos prêmios, no dia 28 de janeiro de 1956.

DE UM APARTAMENTO DO LEME PARA OS MISTERIOS DA AFRICA

UM INGLÊS E SEU FILHO PREFEREM A AVENTURA!

Frank Mac Ewen, comandante do barco "Penelope-Elle", cuja tripulação havia desertado, já encontrou novos companheiros a fim de prosseguir sua aventurosa viagem até à África do Sul.

São êles Roland Charles Raymond Brass, ex-oficial da marinha mercante inglêsa e seu filho Oliver Anthony Brass, que trabalha com seu pai numa firma de importação e exportação.

ULTIMA HORA localizou, na noite de ontem, os dois homens que farão companhia a Mac Ewen nesse perigoso cruzeiro até Captown.

Num bem montado apartamento, no Leme, Rolan Brass e o filho Oliver passavam seus últimos momentos em companhia da família, antes do embarque para a aventura.

Com a característica fleugma e calma britânicas, Roland principiou a palestrar com o repórter de ULTIMA HORA, dizendo:

— "Trabalho aqui no Rio em uma firma de importação e exportação, desde o dia em que deixei a Marinha Inglêsa e me estabeleci nesta capital. Isto foi há vinte e oito anos. Mas, nêsse ramo de atividades há épocas boas, ruins e más. Infelizmente estamos atravessando uma fase muito difícil, pois os ágios são muito elevados. Mas tenho confiança de que o Brasil, tão logo seu futuro govêrno esteja assentado em bases sólidas, oferecerá melhores possibilidades. E enquanto espero que isto aconteça, resolvi viajar. Creio que uns três meses de ausência não farão falta à emprêsa. Ademais, são minhas primeiras férias em dez anos de atividades ininterruptas".

Motivos da Viagem

Quanto aos motivos que o levaram a aceitar o convite de Frank Mac Ewen, esclareceu nosso herói:

— "Tenho larga experiência da vida de bordo, pois, como já disse, fui oficial. Sempre, por outro lado, gostei da vida de aventuras. Conheci Mac Ewen aqui no Rio, no Yacht Club, e de uma conversa saiu o convite. Falei com meu filho, que imediatamente também aceitou com alegria a idéia. Pedi a Mac Ewen 24 horas antes de dar uma resposta. E comecei a pensar, resolvendo então partir. Reunirei assim o útil ao agradável, pois na África do Sul, numa localidade denominada Mossel Bay, tenho uma irmã casada com um banqueiro inglês. Terei, portanto, a oportunidade de revê-la, após 18 anos de saudades."

O Garoto

Oliver Anthony Brass, o outro companheiro de Mac Ewen, é um garoto de 22 anos, também doido por aventuras: tal pai, tal filho. Já estêve no Xingu, e foi com orgulho que exibiu para o repórter troféus de caçadas ali efetuadas.

Falou entusiasmado na viagem:

— "Calculo que a travessia dos mares até Captown seja de 5.300 milhas mais ou menos. Se andarmos uma média de 300 milhas diárias, ao fim de 33 dias estaremos lá. Aliás, isto depende muito do vento".

Ato contínuo, puxou um enorme mapa onde se viam as correntes aéreas, passando então a dar uma verdadeira lição de navegação marítima ao repórter.

— "Sei que a viagem é arriscada — prosseguiu — mas tenho confiança em meu pai, e no comandante Mac Ewen. Por outro lado, a possibilidade de passar 15 dias na África, é qualquer coisa de sensacional".

Oliver já foi chefe de escoteiros, na "Associação dos Escoteiros do Ar Baden Powell", aqui no Rio.

A Triste Nini

Os dois homens da casa puavam de alegria com a viagem. Mas tanto a espôsa de Ronald como a irmã de Oliver, Nini, aceitam com reserva a idéia dos dois.

Nini, jovem e bonita foi clara:

— "Por mim, êles não iriam. É uma viagem muito arriscada, e vou sentir muitas saudades do meu querido papai. Mas êles resolveram que sim, são do sexo forte, que é que se pode fazer?..."

Volta Também de Navio

Como se sabe, o comandante Mac Ewen foi nomeado para dirigir um museu na cidade de Salisbury, quase no centro da África. Deixará em Capwot seu "Penelope-Elle". E nesse pôrto deverá terminar também a viagem dos seus novos tripulantes. A êsse respeito, informaram-nos Ronald, que apesar de seus 51 anos de idade, aparenta ter muito menos.

— "Pretendemos passar uns quinze dias na África. Visitarei minha irmã, e depois retornarei ao Rio de navio".

— "Em outro barco pequeno?" — indagamos.

— "Não, num transatlântico — respondeu prontamente Ronald, acrescentando — afinal não sou tão criança para aguentar duas viagens dessas".

E assim, um paulista inglês do Leme, e seu filho brasileiro, trocarão a quietude de um apartamento confortável, pela agitada vida de bordo, num barco de apenas onze metros de comprimento, a caminho da África.

Concentração-Monstro no Palácio Tiradentes

O FUNCIONALISMO VAI À CÂMARA EXIGIR O PLANO DE AUMENTO!

Cartazes e Faixas — O Compromisso Dos Líderes — O Andamento do Plano no Senado — Mobilizam-se os Servidores

Amanhã, às 17,30 horas, centenas de funcionários públicos, convocados pela U.N.S.P. (União Nacional dos Servidores Públicos) se concentrarão diante do Palácio Tiradentes, para fazer um apêlo aos deputados e relembrar o compromisso dos líderes de partidos, no sentido de aprovarem o Plano de Classificação de Cargos ainda neste mês.

Centenas de servidores do Estado, das mais diversas categorias, pertencentes ao Arsenal de Guerra, aos órgãos da Presidência, às Fábricas de Munições, aos Ministérios, estarão na Câmara dos Deputados amanhã, com cartazes e faixas, a fim de solicitar a aprovação de suas mais legítimas reivindicações.

COMPROMISSO DOS LÍDERES

A propósito, recorde-se que o líder Fernando Ferrari, do P.T.B., há três dias falou da tribuna da Câmara, referindo-se ao compromisso dos líderes partidários para com o funcionalismo público. Disse aquêle parlamentar:

— "A aprovação do projeto que beneficia a classe dos servidores do Estado, ainda neste mês, é um compromisso de hora a que nós, líderes de partidos, não podemos fugir".

NO SENADO

Por diversas vêzes o relator do Plano na Comissão de Finanças, Sr. Pereira da Silva, tem revelado a ULTIMA HORA o esfôrço que vem desenvolvendo, juntamente com seus pares, no sentido de concluir o novo substitutivo que beneficia os "barnabés". De fato, não se pode negar que o Sr. Pereira da Silva está verdadeiramente empenhado em aprovar imediatamente o Plano de Classificação. Mas, infelizmente, o mesmo não acontece com seus colegas Wagner Estelita Campos e Lopo Coelho, que lideram um pequeno grupo de funcionários e estão fazendo tudo para torpedear o Plano de Classificação, propondo em todos os momentos um aumento único e simples, que como se sabe, não compete ao Legislativo e sim ao Poder Executivo.

De qualquer modo o funcionalismo vai amanhã à Câmara com fé e esperança em conseguir que os deputados aprovem ainda neste mês o seu Plano de Classificação, para a sua remessa imediata ao Senado Federal.

Compra-se TUDO

Objetos de arte, prataria, marfim, porcelana, cristais tapetes, enceradeiras, máquinas, talheres, linhos, pinturas, antiguidades, etc. Casas completas. Automóveis.

Paga-se bem. Tels.: 52-9517 e 52-9711

PÉS DOLORIDOS?

Você tem Dedos Tortos, Unhas Encravadas ou Pé-de-Atleta?
Tem Calos Duros, Calosidades ou Joanetes?
Bolha de Atrito, Débeis ou Caídos ou Pés Chatos?
Tem dores nos Pés e nas Pernas?
Seus pés ficam Cansados, Doloridos, Acabam ou Transpiram Demais?

OBTENHA ALÍVIO IMEDIATO COM OS PREPARADOS DO Dr. Scholl

Não sofra dos pés. O Dr. Wm. M. Scholl, especialista em ortopedia mundialmente famoso, criou laboriosas especialidades, calçados de 150 diferentes tamanhos, aparelhos, talonetes de arco e calçados que evitam os mais freqüentes males dos pés. O preço de cada preparado é insignificante. Adquira o que você necessita hoje! À venda nas nossas lojas, nas drogarias, farmácias e sapatarias.

CALOS - DEDOS DOLORIDOS

Os Zino-pads do Dr. Scholl aliviam rápidamente e eliminam, com brandura, os calos; evitam fricções dolorosas; protegem os pés; suavizam e protegem as partes sensíveis dos pés. Combatem calos, dedos doloridos, bôlha etc. À venda, também, em tamanhos apropriados para joanetes e calosidades.

ARCOS DE PÉS

Os Suportes de Arco Dr. Scholl, combinados com exercícios apropriados, aliviam o cansaço, pés doloridos, dores nas pernas e nos pés - castigados por debilidade ou queda dos arcos. Leves, flexíveis. Ajustáveis às condições dos arcos dos seus pés.

PÉS SENSÍVEIS

O Pé Antisético Dr. Scholl normaliza a transpiração, refresca os pés sensíveis e torna cômodo o calçado muito justo. Ajuda a combater o chamado Pé de Atleta. Cultive êste hábito salutar de higiene dos pés.

JOANETES

O Redutor de Joanete Dr. Scholl alivia a dor, protegendo a articulação dos ossos contra a pressão e fricção. Feito de fina borracha cirúrgica, muito macio, 3 tamanhos. Para usar sôbre as meias, peça o Protetor de Couro contra Joanete Dr. Scholl.

Lojas Dr. Scholl

bôa VIAGEM...

... Com bôas malas

VENDA ESPECIAL DE ARTIGOS DE VIAGEM

Sòmente êste mês!

MALAS DE COURO GRANEADO
Costuradas à mão, esmerado acabamento. Leves resistentes e elegantes.
Fechaduras de metal cromado, fôrro de chamalote de sêda.
Nas côres: Verde, havana, vermelho e beige.

50 cms. 623,
60 cms. 717,
70 cms. 847,
80 cms. 997,

GRÁTIS!

A cada comprador de duas malas, uma bolsa de lona.

É MESBLA... É MELHOR!

MAGAZINE Mesbla

ABERTO AS 3as. e 6as. ATÉ AS 22 HORAS.

os produtos PESCAL resolvem qualquer problema culinário!

RESERVE PARA ÊLES
.UM LUGAR DE DESTAQUE
A SUA MESA.

Ao adquirir "PESCAL" constate se foi retirado de um congelador

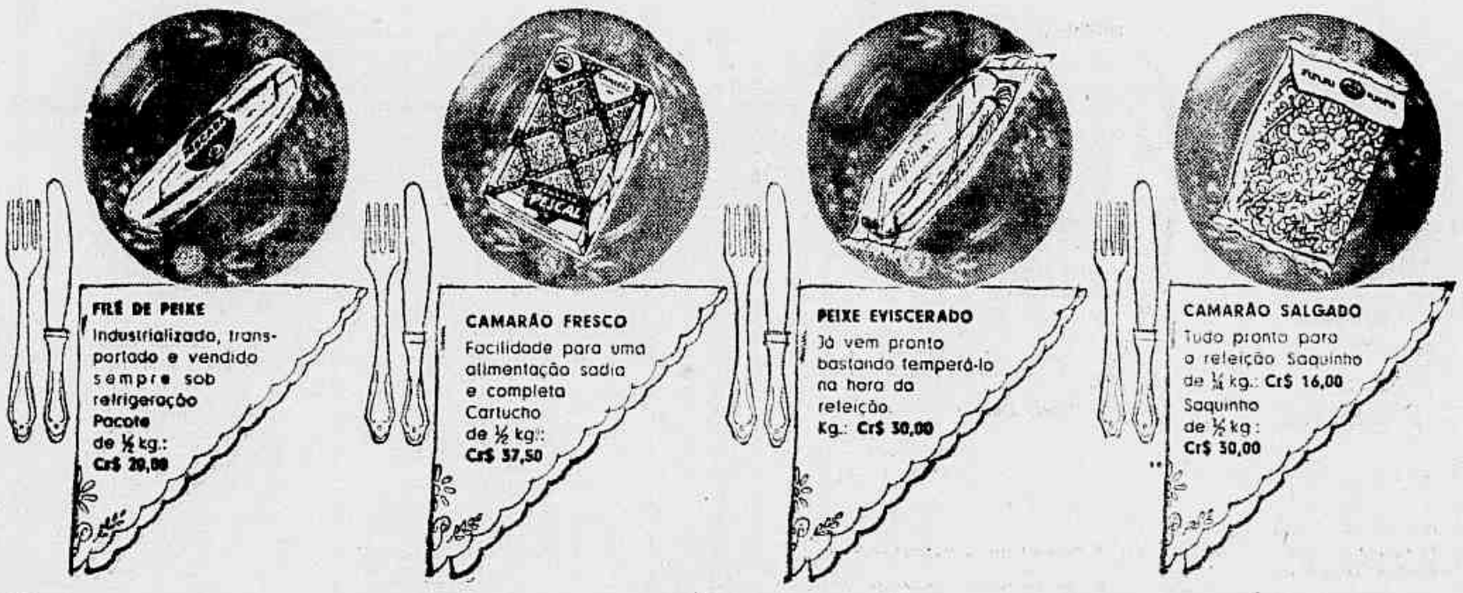

FILÉ DE PEIXE Industrializado, transportado e vendido sempre sob refrigeração. Pacote de ½ kg.: Cr$ 29,00

CAMARÃO FRESCO Facilidade para uma alimentação sadia e completa. Cartucho de ½ kg.: Cr$ 57,50

PEIXE EVISCERADO Já vem pronto bastando temperá-lo na hora da refeição. Kg.: Cr$ 30,00

CAMARÃO SALGADO Tudo pronto para a refeição. Saquinho de ¼ kg.: Cr$ 16,00. Saquinho de ½ kg.: Cr$ 30,00

A I.B.P.L. — cede aos seus consumidores que qualquer irregularidade lhe seja comunicada — em seu benefício — pelo telefone 22-7106 e avisa que só se responsabiliza, pelos preços acima, nos seguintes revendedores autorizados:

ACOUGUE UNIVERSAL - Rua do Catete n.º 293 — Fones 25-3851 e 25-4640

CASA CARVALHO COMESTÍVEIS S. A. - Av. Rio Branco, 161-A — Fone: 22-2619

CASA CARVALHO COMESTÍVEIS S. A. - Rua Figueiredo Magalhães, 32-B — 57-1311 e 57-6803

CASA NORMANDIE - R. Gustavo Sampaio, 876-B

COMESTÍVEIS CARNEX LTDA. - Av. N. S. Copacabana, 1058-A — Fone: 47-5101

GRANDE AÇOUGUE DA LAPA - Av. Mem de Sá, 12 Fones: 22-6083 e 22-7214

FRIPAX COMESTÍVEIS LTDA. - Rua Visconde de Pirajá, 459-A - Fone 47-3653

MERCADO EXPRESSO MAIS BARATO LTDA. - Rua da Passagem n.º 72

ORGANIZAÇÕES NELSON - Av. Presidente Vargas, 723 - Fone 43-4070

ORGANIZAÇÕES NELSON - Rua Elpidio Boa Morte, 211 - Fone 28-2978

SUPER MERCADO PEGUE PAGUE S. A. - Av. N. S. Copacabana, 1285 - Fone 27-1680

N. M. PONZINI & CIA. LTDA. - Av. Calógeras, 12-A - Fones: 42-7340 e 42-0073

DESPENSA NACIONAL - Av. Julio Furtado, 108-A Fone 38-6580

MERCADO SÃO JOÃO - MEYER — Rua Aristides Caire, 57 - Fone 29-6781

MARIO PATE - Av. Amaro Cavalcante, 2004 — Fone 49-4560

MERCADINHO BERENGO LTDA. - Rua Haddock Lobo, 203-A - Fones: 34-8318 e 34-8319

AÇOUGUE SANTA ROSA - Av. Suburbana, 7.371 — Fone 49-9565

AÇOUGUE SANTO ANTONIO — Rua Divino Salvador n.º 113

AÇOUGUE SANTA BARBARA - Rua Capitão Rezende n.º 403-C

AÇOUGUE OITO DE DEZEMBRO - Rua José Mauricio n.º 420 - Fone 28-1684

AÇOUGUE DOIS IRMÃOS LTDA. - Av. Merity n.º 1.573-A

PEIXARIA SÃO JUDAS TADEU - Rua Dias da Cruz n.º 491

PEIXARIA POPULAR - Av. das Bandeiras n.º 27

CASA SÃO THOMÉ - Rua Conde de Bonfim n.º 815-A Fone 38-1275

R. E. ALVARES - Rua Gastão Penalva n.º 180-B Fone 58-0485

MERCADO SÃO LUCAS - Rua Conde Bonfim, 282 Box 15/16

AÇOUGUE PAVÃO - Rua Cruz e Souza, 156 Fone 29-4077

MERCEARIA E AÇOUGUE ITATINGA LTDA. — Av. Suburbana n.º 10.284 - Fone: 29-8910

FRIGORÍFICO NAZARETH - Rua Visconde de Pirajá, 224-A - Fone 47-7182

PROVENSANO & CIA. - Rua Lins de Vasconcelos 250-B - Fone 49-0281

PEIXARIA TIJUCA — Rua Haddock Lobo, 391 — 1.º Loja - Fone 54-3335

Pescal IBPL

INDÚSTRIA BRASILEIRA DE PEIXE LTDA

Pres. Antonio Carlos, 607 - sala 304 - Tel.: 22-7106 - C. Postal 5160

Movimentam-se Setores Importantes do Jockey Club em Busca de Uma Grande Solução:

RODRIGO OTÁVIO E CÂNDIDO GUINLE PAULA MACHADO IRIAM ENCABEÇAR A CHAPA ÚNICA!

Única Maneira de se Chegar a um Acôrdo Honroso Nas Eleições de Maio Próximo — Os Dois Ilustres "Turfmen" Teriam "Carta Branca" de Tôdas as Correntes Para a Composição da Diretoria — Aguardado Com Enorme Interêsse o Pronunciamento do Eminente "Turfmen" Peixoto de Castro Júnior — Barros Barreto Seria o Candidato Indicado Por João Borges em Caso de Luta Nas Eleições — Tude Lima Rocha Representaria a Chamada Corrente Oficial — Outras Notícias Sôbre as Sensacionais Eleições no Jockey Club Brasileiro

Texto de WILSON DO NASCIMENTO

Cândido Guinle de Paula Machado, o jovem criador, filho de Linneo de Paula Machado, o imortal do turfe, será, ao que se informa, candidato à vice-presidência do Jockey Club. Ei-lo em palestra com o presidente Mário Ribeiro

Começaram a se movimentar os setores mais prestigiosos do Jockey Club Brasileiro em busca de uma solução para o problema sucessório da entidade, numa base de harmonia e cordialidade. A nosso ver tudo que se combinar nestes dias estará na dependência de entendimentos futuros, tão logo comece o Govêrno Juscelino. Por mais que no Jockey Club queiram esconder isso, a verdade é que não se poderá falar nas próximas eleições divorciando-as do pensamento dos futuros governantes do País, cuja influência, ninguém tenha a menor dúvida, irá se fazer sentir de maneira extraordinária.

Podemos informar, inclusive, que uma das correntes mais prestigiosas do nosso turfe, intimamente ligada aos homens públicos que acabam de triunfar espetacularmente nas eleições de outubro último esta ainda interessada em levar para a presidência do Jockey Club um nome da mais absoluta confiança do novo Govêrno, segura de que o desenvolvimento do nobre esporte e da criação nacional é de tal importância que não poderá fugir a uma colaboração preciosa do Presidente Juscelino. Não se pode negar muita razão aos que pensam assim e por isso mesmo surge a candidatura do embaixador Negrão de Lima com amplas possibilidades de êxito.

Rodrigo Otávio e Cândido

A última e sensacional notícia, no entanto, que divulgamos com a mais absoluta segurança, é a de que os principais líderes do Jockey Club, homens cujo prestígio na vida esportiva, social e até mesmo política é indiscutível, decidiram trabalhar agora por uma nova fórmula, julgada capaz de harmonizar tôdas as correntes. Assim é que ficou decidido lançar os nomes dos Srs. Rodrigo Otávio Filho, o eminente Presidente da Academia Brasileira de Letras e Cândido Guinle Paula Machado, criador famoso e de enorme prestígio, para, juntos, encabeçarem a chapa única. O Sr. Rodrigo Otávio possui amigos em todos os setores do Jockey Club e a receptividade em tôrno do seu nome é a melhor e mais promissora possível. O Sr. Cândido Guinle Paula Machado virá ficar com a 1ª vice-presidência como representante do grupo da administração atual e, particularmente, de seu irmão Francisco Eduardo de Paula Machado.

Solução Honrosa

Os que defendem esta idéia afirmam que esta seria, na realidade, a solução honrosa que todos desejam para acabar de uma vez para sempre com as dissenções na família turfística. Rodrigo Otávio na presidência do Jockey Club garantiria, pelo seu invulgar talento, pela sua capacidade de trabalho, pela sua competência e, sobretudo, pelo respeito e admiração que seu nome e sua obra impõem, um ambiente de paz e trabalho, podendo, assim, realizar uma bela administração. E a presença do jovem Cândido Guinle de Paula Machado na vice-presidência viria resolver o problema criado, principalmente, pelo propósito de alguns setores de não entrar em qualquer acôrdo com o Sr. Francisco Eduardo de Paula Machado. Pretendem os líderes que cogitam lançar a chapa única com Rodrigo Otávio e Cândido Paula Machado dar aos dois ilustres "turfmen" uma total "carta branca" para escolher os componentes da diretoria futura, dentro de um plano pré-estabelecido de não concorrerem às eleições os atuais membros da Comissão Técnica.

Peixoto Concordará?

O primeiro grande passo dos defensores da chapa única será obter o pronunciamento favorável do Sr. Peixoto de Castro Junior. Como é público e notório o eminente "turfman" e criador, uma das figuras mais importantes e mais respeitáveis do nobre esporte no Brasil, cortou relações com a atual diretoria do Jockey Club há mais de ano deixando, inclusive, de comparecer às reuniões da Gávea, o que só voltará a acontecer depois das eleições de maio. Não será preciso dizer da repercussão do gesto do ilustre turfista e criador. Sua falta e a de sua exma. espôsa D. Zélia Gonzaga Peixoto de Castro, têm sido sentida de maneira extraordinária. Não há uma só reunião em que figuras prestigiosas do "grand-monde" e do turfe não se refiram, lamentando profundamente, à ausência do casal Peixoto de Castro, cuja presença nas corridas era uma das melhores tradições da Gávea. Quem conhece o valor de Peixoto de Castro e a sua disposição para a luta, não pode deixar de concordar que o benemérito "turfman" irá se empregar a fundo para que a nova diretoria do Jockey Club seja composta de elementos da mais absoluta confiança daqueles que amam as corridas. O prestígio de Peixoto de Castro e o seu grupo numeroso de amigos formam uma corrente que necessàriamente terá de ser ouvida antes de qualquer decisão sôbre o próximo pleito no Jockey Club. Exatamente por isso é que está sendo aguardado com enorme interêsse o pronunciamento do eminente carreirista e criador sôbre o momento político turfístico. Se Peixoto de Castro concordar com a solução agora pretendida é possível que se chegue a um acôrdo geral. Se, por outro lado, Peixoto de Castro desejar a luta, aí, então, não se poderá prever o que acontecerá.

Barros Barreto e Tude

Em fontes geralmente muito bem informadas ouvimos que o Ministro Barros Barreto seria o candidato pessoal do ex-presidente João Borges Filho, que é, ao nosso ver, o maior eleitor no Jockey.

O nome do ilustre homem estaria sendo cogitado, principalmente, para o caso de se formarem duas ou três chapas, declarando-se então a luta pelo poder no Jockey Club. Barros Barreto seria o candidato dos chamados grupos turfistas — os que desejam corridas primeiro e sedes e festas depois — com apoio de numerosas outras pequenas correntes.

Enquanto isso ainda na mesma hipótese de combate franco nas eleições diz-se que o candidato da chamada corrente oficial composta pela maioria esmagadora dos atuais dirigentes, seria o Sr. Tude Neiva de Lima Rocha, nome também prestigioso no quadro social da sociedade.

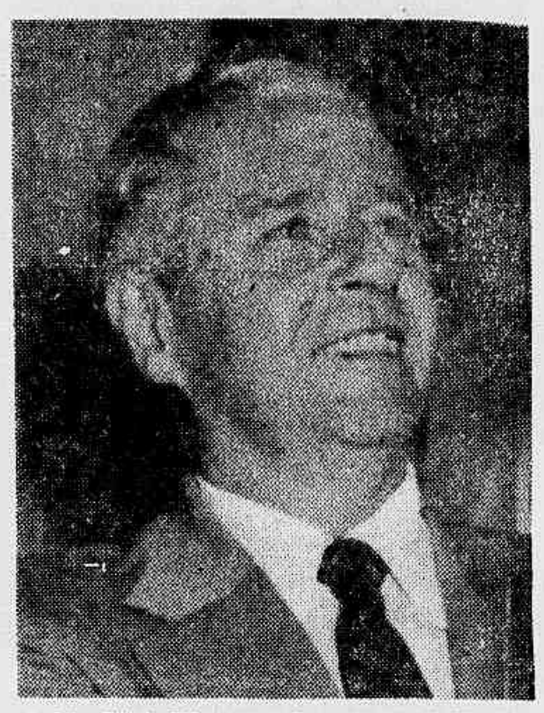

Rodrigo Otávio Filho que será, ao que tudo indica, o futuro Presidente do Jockey Club Brasileiro, não é, apenas, um homem de invulgar talento. Sua simpatia pessoal é extraordinária e responderá, em grande parte, pelo seu êxito eleitoral. Com nome tão prestigioso na sua presidência o Jockey Club chegará aos seus elevados objetivos. E terá também a Paz!

E a "Terceira Posição?"

O repórter procurou saber também, para poder melhor informar aos seus leitores, qual seria a atitude da chamada "Terceira Posição", uma das fortes correntes da atualidade turfística e que obedece ao comando do jovem e ardoroso "turfman" Fernando de Andrade Ramos. Nêste reduto, entretanto, o silêncio é absoluto. Ninguém quer falar ainda das eleições, muito embora possamos assegurar, com veemência, que o plano de ação está elaborado, muito bem estudado e pronto a ser executado no momento julgado oportuno. E a grande notícia a respeito do poderio eleitoral da "Terceira Posição" ainda é a mesma que já divulgamos há tempos: Bastos Padilha formaria entre êles, ultrapassadas as ligeiras divergências que o afastaram de Fernando Andrade Ramos e que já foram, ao que parece, totalmente superadas.

Mas, meus amigos, o repórter vai embarcar mesmo, vai tratar de descansar, porque esta história de eleições no Jockey Club é muita séria, vai dar muito "pano para mangas" e quando voltarmos ao trabalho teremos tempo de sobra para contar outras coisas aos leitores.

EM ITAIPÚ

Terrenos que oferecem

Para seu prazer — PRAIA

Para sua economia — VALORIZAÇÃO PERMANENTE

por apenas

CR$ 420,00 DE ENTRADA

CR$ 420,00 MENSAIS, SEM JUROS!

É o que V. terá com a aquisição de um terreno na

NOVA CIDADE BALNEÁRIA

PRAIA

A 20 MINUTOS DE NITERÓI, BEM EM FRENTE A COPACABANA. E mais: com a construção, dentro em breve, do Tunel Rio-Niterói, suas terras valerão o dobro.

CONDUÇÃO GRÁTIS PARA O LOTEAMENTO

- *Localização invejável, favorecida com a abertura do Tunel Icaraí-S. Francisco*
- *Hotel Balneário c/ bungalows*
- *Água encanada, Luz, Comércio, Escolas e Igrejas*
- *Pescarias no mar e na lagôa*
- *Farta condução — Construção imediata*
- *Pronta posse com contrato em Cartório pelo Dec. Lei 58 de 10/12/37. Registrado no 13.º Of. Notas Niterói.*

ATENÇÃO:

O loteamento é no ponto final dos ônibus e latações "ITAIPÚ".

Pôsto de Vendas no local, aos Domingos

Plantas, informações e vendas:

ANTONIO NONATO VIEIRA & CIA. LTDA.

Rua da Quitanda, 20 - 1.º and - S/ 101 - esquina de Assembléia

TELS.: 32-8655 e 22-1017

Vaga Publicidade

Mensagem de Luis Rigoni Aos Seus Milhares de Fãs :

"Tenham um Pouco Mais de Paciência; se Deus Quiser, em Maio eu Montarei!"

Seguirá Amanhã Para Teresópolis o Famoso Campeão Dos Jóqueis Brasileiros — Repouso no Higino Palace Hotel e Regresso em Principios de Março — "Não Sei Como Agradecer à Bondade Dos Turfistas, à Competência do Dr. Mário Jorge de Carvalho e ao Interêsse do Jockey Club", Afirma o Notável Freio — Exames Perfeitos, Cura Radical e Volta Garantida!

DIFICILMENTE um outro joquei brasileiro conquistará o "cartaz" de Luiz Rigoni. Há quase um ano — faltam exatamente seis dias para tanto — o famoso campeão das pistas está afastado das lides e, nem por isso, diminuiu o seu prestígio diante da massa turfística, que, em cada reunião da Gávea, encontra sempre um motivo para se recordar e para falar do notável freio paranaense.

E' de tal ordem o interêsse e o amor do público carreirista pelo seu grande ídolo que os cronistas de turfe são constantemente procurados para dar notícias de Rigoni, para informar de seus planos e de sua volta às pistas.

ULTIMA HORA, que conta com o campeonissimo na sua equipe especializada, tem seguido de perto tudo que se passa com Luiz Rigoni. Durante todo tempo que êle estêve internado na Clínica Particular do Dr. Mário Jorge de Carvalho, no H.C.A., estivemos sempre informando o público sôbre o seu estado e nos orgulhamos de ter sido o primeiro jornal a assegurar aos milhares de fãs do grande joquei que êle voltaria a monatr!

Realmente, os exames de Rigoni são perfeitos, sua disposição é a melhor possível, a cura foi radical e a volta está mais que garantida! O Dr. Mário Jorge de Carvalho, que o operou, os seus notáveis companheiros de equipe e os demais médicos especializados que cuidaram de Luiz Rigoni estiveram perfeitos e mandaram de volta o campeão para o seu público e para suas glórias!

Atendendo a pedidos insistentes de leitores estivemos ontem com Rigoni e êle falou para seus milhares de fãs.

"Tenham Paciência!..."

— Ninguém mais do que eu — disse-nos o grande freio — está ansioso por voltar às atividades e ao contato com êste público tão bom e tão generoso, que não me esqueceu ainda! Mas, diga a todos que tenham paciência, um pouco mais, apenas, porque, se Deus quiser e o Dr. Mário Jorge consentir, em maio estarei montando outra vez. Não sei como agradecer à bondade dos turfistas, à dedicação e competência do Dr. Mário Jorge de Carvalho e demais médicos que me atenderam com tanto carinho e ao interêsse do Jockey Club. Sou grato de coração a todos e farei o possível para lhes dar a grande alegria de um novo triunfo na minha profissão.

Perguntamos a Luiz Rigoni o que decidira sôbre a anunciada viagem e êle nos informou:

— Seguirei amanhã para Teresópolis, ficando no Higino Palace Hotel, que é de propriedade de um amigo meu, o simpático capitão Luís Alves de Castro, o famoso "Lulu" que trouxe para a Gávea e para o nosso turfe os bolos, "bettings" e orientou sàbiamente durante muito tempo o serviço de acumuladas do Jockey Club. Pretendo descansar no Higino Palace Hotel até os primeiros dias de março, voltando então ao Rio e aí então retirando o aparelho de gêsso que me acompanha. Daí para a frente tão logo o Dr. Mário Jorge dê suas ordens, eu começarei a trabalhar acreditando que em maio estarei novamente montando. Quem sabe se no G. P. "São Paulo" já não estarei em ação? Diga, entretanto, que nada falei sem a necessária licença do Dr. Mário Jorge. Êle é que dirá quando eu poderei voltar. Confesso que não tenho pressa, pois já esperei muito e posso esperar mais ainda. A saúde, meu caro, é que vale de verdade!

LUIZ RIGONI: "Se Deus quiser estarei montando novamente em Maio! Mas quem manda, de verdade, é o Dr. Mário Jorge de Carvalho e só farei o que êle mandar"!

Pérolas Cultivadas Legítimas

Colares de Pérolas e Pérolas sôltas, grande sortimento, importação direta, à preços baratos

Av. Rio Branco, 178 - 4.º andar

Sepulveda Vai ao Chile

Embarcará par o Chile, está semana, o treinador Ricardo Sepulveda, que vai em visita a parentes.

PÁSSAROS

Tudo que V. precisar para os pássaros encontrará na seção especializada para pássaros da

SCAL - RIO S. A.

Andrada 1, 96-A - esq. de Mal. Floriano - Tel.: 23-5029

CAETÉ TENIS CLUBE

CONSELHO DELIBERATIVO

De acôrdo com o Estatuto em vigor, ficam os senhores Conselheiros convocados para se reunirem ordinàriamente no próximo dia 26 do corrente, às 21 horas, na sede da S.A.B.E., à rua Carolina Meyer 29, para tratarem da ordem do dia abaixo:

a) Eleger os membros da Diretoria Administrativa para o biênio 56-57;
b) eleger os membros da Comissão Fiscal, composta de 3 efetivos e 3 suplentes;
c) interêsses gerais.

Rio de Janeiro, 23 de janeiro de 1956.

NEWTON C. MORAIS JARDIM
Presidente

CASIMIRAS LINHOS TROPICAIS Casas HUDDERSFIELD S.A.

CASIMIRAS, LINHOS E TROPICAIS NACIONAIS E EXTRANGEIROS

RIO DE JANEIRO
Rua dos Andradas, 58
Rua Uruguaiana, 128
Av. Mal. Floriano, 47
Rua da Carioca, 29
R. 7 de Setembro, 204

BELO HORIZONTE
Av. Afonso Pena, 464

JUIZ DE FORA
Rua Halfeld, 711

SÃO PAULO
Rua São Bento, 23

CURITIBA
R. 15 de Nov., 41/43

CAMPOS
Rua 13 de Maio, 24

Hoje, á Noite, no Maracanãzinho, Desfecho do Torneio Gilberto Cardoso

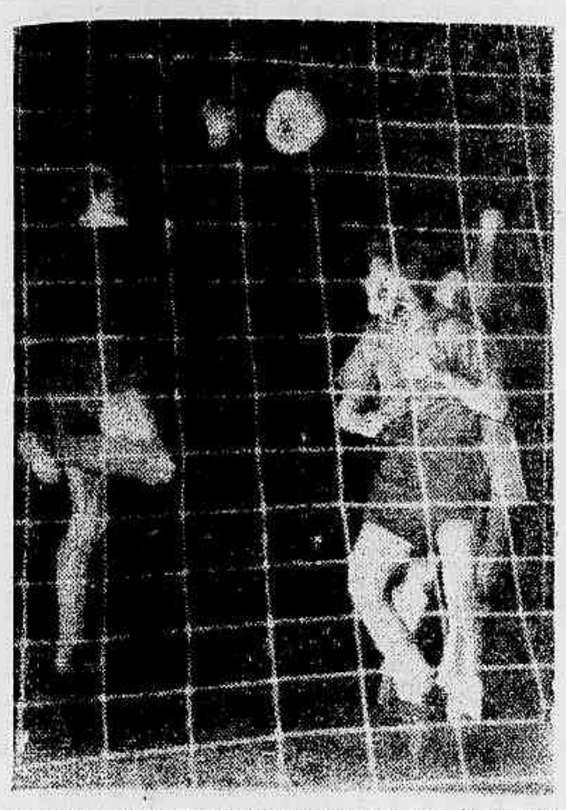

O arqueiro chileno Escutti foi mais uma vez uma das grandes do seu quadro

COMO BRANDÃO EXPLICA A DERROTA:

"Parou a Defesa em Lances Fatais"

FALTOU, TAMBEM, MAIOR APOIO AO "ATAQUE" — VENCERAM OS CHILENOS A BASE DE CONTRA-ATAQUES, SURPREENDENDO A RETAGUARDA BRASILEIRA — "APESAR DOS PESARES, A DERROTA SERVIU COMO SEVERA ADVERTÊNCIA" — "DAQUI PARA DIANTE NÃO SE PODE MAIS PENSAR EM INSUCESSO"

MONTEVIDEU, 24 (De Amaury Nascimento, enviado especial de ULTIMA HORA) — Abatimento total e geral no vestiário brasileiro Os jogadores, mal terminado o jôgo, encaminharam-se para o reservado, cabeça baixa, evitando maiores comentários sôbre a decepcionante derrota, primeira que sofre o futebol do Brasil para o Chile em tôda a história dos confrontos entre as seleções dos dois países.

"Parou a Defesa"

Também o técnico Brandão, a princípio, talvez sob o pêso da responsabilidade e ainda dominado pela decepção, fugia ao contato mais direto. Aos poucos, porém, saía na resistência e via que o irremediável acontecera. Depois de algum tempo, então, explicou para os jornalistas que o cercavam:

— "Não vou responsabilizar um jogador nem determinados setôres. A verdade é que todo o quadro atuou muito mal. Se a defesa, por exemplo, parou em lances fatais, também o ataque pecou em jogadas favoráveis para transformar em gols.

Vitória à Base de Contra-Ataques

As perguntas, a esta altura, sucediam-se. Inasgava-se, ainda meio incrédulos, se os chilenos progrediram de tal forma a impôr tamanho escore à seleção do Brasil. Brandão, de sua parte, respondeu:

— "Gostei mais da seleção chilena, nesta oportunidade. Mostrou mais entendimento, mais conjunto, do que quando na última visita ao nosso país. Entretanto, durante todo o tempo de jôgo seus craques mostraram-se preocupados principalmente com a defensiva. No segundo tempo, então, quando já havia novamente a igualdade no marcador, cederam terreno, atuando à base de contra-golpes. E foi em duas destas ocasiões que conseguiram uma vantagem difícil de desmanchar muito embora o espírito de sacrifício dos jogadores brasileiros".

Havia aquêles que acreditavam na recuperação total do selecionado brasileiro, de modo a aspirar à conquista do título. Brandão, encarando o assunto com o realismo que as circunstâncias exigem, afirmou:

— "Foi um tropêço violento, sem dúvida. Há necessidade de um trabalho de recuperação psicológica para conseguirmos a reabilitação tão desejada. Eu, pessoalmente, confio nos jogadores. E muito mais quando estou com o amor próprio ferido. Mas, como técnico, tenho que convir que as dificuldades serão muito maiores e que a derrota desta noite, quando muito serviu como advertência definitiva para o resto do Campeonato".

Falam os Jogadores

Mas também, os jogadores, vencida a emoção negativa, passaram a comentar certos lances da peleja, apesar de preferirem deter-se na apreciação geral do Campeonato.

Alfredo, já trocando de roupa, observou:

— "Daqui para adiante não se poderá mais pensar em insucesso. Sofremos de fato uma derrota contundente. Mas tudo fará para que a reabilitação surja em tempo de continuarmos como candidatos ao título".

Julião, um dos grandes batedores de defesa afirmou:

— "Apesar dos pesares, a derrota serviu como severa advertência. Não estivemos muito bem mas sabemos que jamais poderemos facilitar. Ao contrário, a partir deste momento muito teremos de lutar para recuperar o futebol do Brasil".

Gilmar concentrou as frases dos tantos, afirmando a certa altura:

— "Fui vencido muito de perto, em quase tôdas as oportunidades, sem maior chance de defesa. Creio ser difícil explicar os motivos para uma derrota até certo ponto surpreendente, se considerarmos a contagem. Enfim, são coisas de futebol..."

DESASTRE

GOLEADO PELO CHILE O 'SCRATCH' DO BRASIL

Fato Inedito na Historia Dêsse Tradicional Clássico — Evidenciou Fragilidade Comprometedora a Formação Nacional — Bravura e Apurado Sentido de Conjunto os Trunfos Maiores Dos Andinos

MONTEVIDÉU, 24 (De Amaury do Nascimento, enviado especial de ULTIMA HORA) — Comprometido por seus próprios desacertos, o "scratch" do Brasil sucumbiu ante o Chile, sofrendo espetacular e histórica goleada. Os andinos vingaram-se, esta noite no Estádio Centenário, do rosário de reveses que os brasileiros lhe impuseram através dos tempos E que vingança!

BRASIL X CHILE

Local: Estádio Centenário, ontem à noite
Renda: Cr$ 404.800,00
Juiz: Juan Brozzi (argentino)
1.º Tempo: Empate 1 x 1 — "Goals" de Hormazabal (aos dez minutos) e Maurinho, aos 37 minutos.
Final: Chile 4x1 — "goals" de Melendez, aos 22 minutos; Sanchez, aos 25 minutos e Hormazabal, aos 39 minutos.
BRASIL: Alfredo, Djalma Santos e Mauro; Zito, Julião e Alfredo; Maurinho (Nestor), Del Vechio, Alvaro (Baltazar), Jair e Canhoteiro.
CHILE: Escutti, Alvarez e Almeyda; Carrasco, Cortez e Cubillos; Ramirez, Melendez, Hormazabal, Munoz e Sanchez.

Noite Negra

Sem pretender roubar mérito ao triunfo do Chile, é preciso registrar que a equipe brasileira foi uma caricatura de si mesma. Em nenhum momento do jôgo conseguiu evoluir dentro de um estilo objetivo e puro. Mesmo no início do segundo tempo, quando pareciam dispostos a liquidar o adversário, praticaram um futebol sem inspiração, à base de correrias e passes desgovernados.

Os Melhores

Entre os brasileiros apenas dois homens se salvaram do desastre. Djalma Santos e Canhotêiro. O grande lateral direito, apesar de ludibriado algumas vêzes por Sanchez, jogou um futebol de classe e soube tornar-se útil. Canhoteiro, entre os atacantes, destacou-se pela vitalidade, o entusiasmo e as cargas penetrantes e perigosas. Jair não estêve mal mas ficou com a responsabilidade de fazer tudo sozinho. Não teve apoio dos médios volantes.

Os chilenos apresentaram um ataque penetrante e de boa técnica. Homens como Sanchez e Ramirez — ponteiros — conseguiram impor-se a Djalma Santos e a Alfredo (depois Julião). Experimentados e objetivos Hormazabal, Melendez e Munhoz. A retaguarda estêve quase perfeita com Escutti e Carrasco em primeiro plano.

SENSACIONAL ENCERRAMENTO DO TROFÉU "GILBERTO CARDOSO":

Flamengo e Olímpia Decidem o Título

Expectativa Pela Peleja Principal da Noite de Hoje, no Maracanãzinho — Para Que o Flamengo Conquiste o Título, Terá Que Vencer Com Mais de Três Pontos — Três Hipóteses Para a Decisão do Empolgante Certame — Corintians x Minas Tênis Clube, na Preliminar, às 20,30 Horas — Jogos Dos Guaranis em Volta Redonda, São Carlos e Piracicaba

Finalmente, hoje, teremos a esperada e sensacional peleja de basquetebol entre os quintetos do Flamengo e Olímpia, fecho de ouro no Troféu "Gilberto", pela temporada internacional. De um lado, o quinteto paraguaio, líder do confronto com duas espetaculares performances sôbre o Minas Tênnis Club e Corintians, respectivamente por 64 x 53 e 66 x 49, o que lhe dá o ótimo saldo de 28 pontos. A equipe guarani, é a base da seleção paraguaia campeã sul-americana de 55 e há dez anos consecutivos é a campeã de Assunção — e todo o Paraguai — além de haver sido a campeã do Torneio Internacional de Antofagasta, quando o Chile reuniu as equipes campeãs dos países sul-americanos. Como vemos, um quadro dos mais consagrados e que, se vitorioso na noite de hoje, terá ratificado todos os seus títulos anteriores e portanto, como justa campeã interclubes da América do Sul.

O Flamengo, pentacampeão carioca, vem de um acompanha irregular. Perdendo inicialmente para o Corintians por 51 x 47 e com uma estupenda performance sôbre o Minas Tênnis Club, derrotando-o por 82 x 52, ficou com o saldo de 36 pontos a um ponto perdido, juntamente com o Corintians, todavia, os bandeirantes apresentam um deficit de 13 pontos. Na peleja de hoje, o Flamengo terá a sua prova de fôgo. Sua equipe vem mostrando irregularidade, porém conta com valores experimentados e que poderão levá-la ao consagrador triunfo. Algodão, Artur, Waller, Otto, Godinho, Zé Mário, Alfredo, Fernando, Zeca, Paulão, Coqueiro e Jairo, são os astros para o confronto com os guaranis. Bogado, Isusi, Yegros, Gorostiaga, Bendrin, Velasquez, Coscia e Bacigalupo.

Para o Olímpia, a vitória significará a conquista do Troféu "Gilberto Cardoso" e também do Troféu "Salgado Filho", instituído pelo Flamengo, unicamente para o confronto principal da noite, numa justa homenagem à Fôrça Aérea Brasileira. Já a derrota, tem suas hipóteses. Perdendo por um ponto, também ganhará o certame. Perdendo por dois pontos, ficará em igualdades de condições com o Flamengo. Perdendo por três pontos, o Flamengo terá alcançado os Troféus "Gilberto Cardoso" e "Salgado Filho". O Corintians, se vencer o Minas Tênnis Club, na preliminar, também conta com esperanças de alcançar o Troféu "Gilberto Cardoso", todavia, sua chance, é mínima, pois, terá que superar o bom quadro mineiro por mais de quarenta pontos, a fim de alcançar o saldo necessário para se ombrear com Flamengo e Olímpia.

A ARBITRAGEM

O grande clássico da noite, após a preliminar programada para às 20,30 horas, terá a direção da dupla Aladino Astuto-Leo Mello Juizes experimentados, todavia, encontrarão dificuldades para dirigir o difícil prélio.

APRESENTAÇÕES DOS PARAGUAIOS

A equipe guarani, fará uma exibição em Volta Redonda, sexta-feira, seguindo logo após para o interior bandeirante, a fim de enfrentar o São Carlos, na noite de segunda-feira e na quadra do destacado grêmio interiorano Têrça-feira, será a despedida dos comandados de Rojas y Rojas, jogando contra o já famoso quinteto do XV de Piracicaba, equipe de Wlamir, Pecente e Paula Mota.

Após as Eleições Presidenciais:

Antônio Soares Calçada Deixará a Direção de Futebol do Vasco!

O primeiro desfalque para o Vasco da Gama, na próxima temporada, será, sem dúvida, o afastamento de Antônio Soares Calçada da Vice-Presidência dos Interêsses Profissionais do grêmio de São Januário.

As restrições que se possa fazer ao trabalho do jovem dirigente não poderão abalar, de certo, o prestígio conseguido pelo atual líder do certame, prestígio que se deve, realmente, em grande parte, à atividade de Antônio Soares Calçada. Foi, ou será uma trajetória rápida no espinhoso cargo, mas com os frutos já colhidos e outros por colher pelo seu sucessor.

Afastamento Após o Campeonato

O afastamento de Antônio Soares Calçada não será, entretanto, imediato. Ao que soubemos, o dirigente cruzmaltino permanecerá em seu pôsto de sacrifício até ao final do certame, ou até ao fim do mandato da atual Diretoria, ambos em término no mesmo período.

Podemos acrescentar, ainda, que Antônio Soares Calçada justificará o seu afastamento com os múltiplos afazeres particulares. E, nesse caso, dificilmente participará da próxima Diretoria.

Parece fato consumado, portanto, a perda do Vasco de um dos seus mais eficientes colaboradores.

BOB SERÁ "DOSADO" PARA ENFRENTAR O VASCO

O Pivô Louro do Alvinegro Sentiu, na Peleja de Sábado, os Efeitos de Uma Contusão Antiga — Em Plena Atividade o Departamento Médico — Carlito Irá a General Severiano

Esta é uma semana decisiva para os destinos do Botafogo no futebol profissional. Pela primeira vez, no atual regime, o alvinegro chega tão atrasado na tabela de colocações. Além disso, a posição do "Glorioso" trará fatalmente consequências detastrosas já que, entre outras coisas, a posição do clube vai privá-lo do direito de mando de campo no Maracanã na próxima temporada.

Só êste último motivo servirá para trazer os responsáveis pelos destinos do grêmio da Estrêla Solitária em constantes preocupações. O Botafogo é uma tradição, tem o direito de formar sempre ao lado dos seus companheiros de jornada como o Vasco, Flamengo, Fluminense, América e Bangu.

Dificilmente conseguirá o alvinegro alcançar o direito de disputar o turno neutro. Para isto necessita vencer os dois jogos que faltam — Vasco e Flamengo — e que ainda o América ou o Bonsucesso sejam derrotados.

A Tarefa é Árdua, Mas Não é Impossível

Para a maioria o Botafogo já está fora do terceiro turno e nós estamos enfileirados nesta maioria. Tudo, porém, pode acontecer em futebol — esta a teoria dos mais crentes — razão porque dirigentes e jogadores, mesmo sem argumentos para justificar o otimismo, esperam um milagre neste dramático final do campeonato. Renato Estelita, Zézé Moreira, Bebiano, Beaklini, Cavalcanti, Sérgio Darcy e o próprio presidente Paulo Azeredo, acreditam numa reviravolta. A saída do treinador do Bonsucesso, as duas vitórias consecutivas do América, a alteração da direção técnica do Fluminense, são razões que levam a família alvinegra a acreditar num possível milagre. Êste milagre, como já afirmamos, serão as vitórias contra o Vasco e o Flamengo e a derrota do Bonsucesso ou do América também em dois compromissos.

No início do ano Carlito Rocha prometeu ao presidente Paulo Azeredo colaborar decisivamente para a melhoria do nível técnico e moral do clube no setor profissional.

Seus afazeres particulares não permitiram que cumprisse a promessa, mas esta semana o veterano e benemérito botafoguense irá a General Severiano visitar os jogadores e diretores. Isto não quer dizer que Carlito vá intervir no trabalho de Zézé Moreira. Absolutamente.

Bob, a "Chave" Dos Dois Jogos

Está o Botafogo praticamente sem problemas para o "clássico". Oscar Santa Maria, chefe do Departamento Médico, ficará, porém, de sobreaviso para enfrentar qualquer dificuldade que venha a surgir.

Bob, o pivô-louro do alvinegro, sofreu os efeitos de uma contusão antiga. Durante a semana em curso seu treinamento será dosado de modo a participar do jôgo com o Vasco, pois sua presença é, na opinião do técnico, indispensável.

Será Agitada a Assembléia da FMF

Vasco e Flamengo Levantarão a Questão do Jôgo de Domingo Último — Fausto de Almeida Deverá Estar Presente

Estará reunida hoje a assembléia da F.M.F. para tratar de assuntos de rotina, estando em pauta vários assuntos inclusive aquêles que tratam da discussão e votação do relatório e balanço geral das atividades, conhecimento do relatório do Tribunal de Justiça, votação do orçamento da receita e despesa para 1956, etc.

A assembléia, é de acôrdo com os estatutos, será desdobrada, realizando a primeira parte esta tarde e a parte final depois de amanhã.

Sabe-se que os clubes Vasco e Flamengo agitarão a reunião de hoje levantando a questão do último jogo entre os dois grêmios. Deverá estar presente o chefe do Departamento de Árbitros, senhor Fausto de Almeida, desde que a parte principal se relaciona com a arbitragem da peleja em aprêço.

OS LUCROS DA LOTERIA...

(Conclusão da 12.ª página)

Com isto, acrescenta o jovem estadista, se evitará esta constante andança dos dirigentes esportivos em direção à Câmara, ao Senado e ao Catete, em busca de pedidos de auxílio.

Demonstrando perfeito conhecimento do assunto, Clóvis Salgado abordou com o repórter vários ângulos inclusive sôbre a futura constituição do C.N.D., que deve ser composto de autênticos desportistas, e a realização, no fim dêste ano, dos Jogos Olímpicos na Austrália. Acompanha também tôdas as atividades esportivas do País e conhece bem os problemas e as necessidades das organizações esportivas, pretendendo, à exemplo do que realizou no âmbito estadual, concretizar no cenário nacional.

O Projeto França Campos

O projeto do Deputado França Campos, do PSD mineiro, tem o número 415 e altera o Decreto-Lei n. 6.259, de 10 de fevereiro de 1944, que dispõe sôbre o serviço de loterias.

Dando nova redação ao Decreto, o parlamentar mantanhês propõe várias alterações.

O parágrafo primeiro do artigo dois do Decreto que altera o dispositivo da lei, diz o seguinte: "Para a exploração da Loteria Federal, haverá o serviço gratuito, subordinado ao Ministério da Fazenda, o qual terá três diretores, que são: Diretor Geral, Diretor Tesoureiro e Diretor Superintendente". O artigo 16 reza o seguinte: "Os lucros líquidos anualmente verificados constituirão o "Fundo Nacional de Auxílio aos Desportos" e serão escriturados como "Renda Ordinária da União"...

Verbas são destinadas ao Comitê Olímpico Brasileiro, para despesas de equipes nacionais nos Jogos Olímpicos e Pan-Americanos; às Confederações Brasileiras, para a realização de Campeonatos Brasileiros de suas respectivas modalidades desportivas e competições internacionais.

Existirá ainda verba para as Escolas de Educação Física, suas instalações e manutenção, e para a realização anual do Congresso Nacional de Desportos e Educação Física.

Construção da Vila Olímpica Brasileira

Será fixada pelo C.N.D. uma verba anual, para construção da Vila Olímpica Brasileira, em local a ser escolhido por uma Comissão da qual farão parte, um representante do C.N.D., como presidente um membro de cada Estado e Território, nomeados pelos respectivos governadores.

Êstes são os pontos mais importantes do projeto França Campos que tem a simpatia do futuro Ministro da Educação.

O Deputado França Campos também é antigo desportista militante, tendo, inclusive, ocupado a presidência do Cruzeiro de Belo Horizonte, e outros cargos de destaque nas entidades montanhêsas.

Campeonato Sul-Americano Extra de Montevidéu

A Classificação

1.	URUGUAI	3
	ARGENTINA	3
	CHILE	0
4.	BRASIL	2
	PERU	2
	PARAGUAI	2

PRÓXIMO JÔGO

Sábado dia 28: Uruguai x Peru

O BRASIL JOGARÁ

Domingo dia 29: Brasil x Paraguai e Argentina x Chile.

ALVINHO DE SOBREAVISO

O Atacante Mineiro Poderá Entrar Domingo Contra o Botafogo Substituindo Maneca ou Parodi — Esta Tarde o Primeiro Coletivo Dos Líderes — O Passeio Pela Guanabara

Há grandes possibilidades de Alvinho aparecer, domingo, no time do Vasco. Como se sabe, Maneca sofreu forte distensão na coxa esquerda e tem sua presença ameaçada no cotejo com os alvinegros. Segundo o Dr. Caminha, o meia baiano ficará afastado do treinamento semanal e, se não puder aprontar sexta-feira, fará um teste sábado ou domingo. Enquanto isso Flávio Costa prepara-se para qualquer eventualidade, realizando estudos em tôrno do seu substituto. Sabe-se que, entre os mais credenciados, encontra-se Alvinho. Isto porque as suas características são as que melhor se harmonizam com o claro deixado por Maneca. Também Silvio Parodi será observado esta semana. Suas atuações vêm desorevendo uma linha profundamente irregular e a Direção Técnica procura atinar com a razão dêstes surpreendentes altos e baixo.

Mirim, que terminou a partida de domingo completamente esfaifado, está aos poucos recuperando o seu pêso normal e recompondo-se atleticamente. E' possível que não participe do coletivo de hoje mas sua presença está assegurada para o grande clássico de domingo contra o Botafogo.

A exemplo das semanas anteriores, os cruzmaltinos iniciarão a concentração ainda esta noite. Amanhã, então de São Januário para realizarem um passeio marítimo que terminará no Saco de São Francisco. Como êsses passeios têm dado certo o Vice-Presidente Antonio Soares Calçada está empenhado em mantê-los a todo prêço.

DÉCIO E PAULO NO FLUMINENSE

Os próprios dirigentes do Fluminense sentem a necessidade de reformar o plantel de profissionais. Ainda mais agora com a aquisição do novo técnico. Estamos seguramente informados, embora não tenha sido oficialmente confirmada, que há dois jogadores do Bonsucesso nas cogitações do clube das Laranjeiras. Décio e Paulo, são os elementos visados. Possivelmente outros atacantes serão contratados para melhorar a linha dianteira.

MAIS DOIS LEITORES CONTEMPLADOS!

Eis acima os dois leitores que venceram o nosso grande concurso de palpites na 19.ª rodada do Campeonato Carioca de Futebol. Fizeram vinte pontos e dividiram o prêmio de cinco mil cruzeiros. O da direita e Osmany de Matos, motorista do táxi 5-92-33, residente na Rua Iguaçuense, 104, Bras de Pina. Com o dinheiro disse que ia tratar do emplacamento. O da esquerda é o jovem Edgardo de Oliveira, estudante e Rua Arapuã, 36, Santa Teresa. Ainda não sabe o que fazer com o "prêmio". Mas estará feito. Na rodada de domingo foram três os lances em que os mesmos apitos ficaram divididos: Luiz na Mata, Rua Belisário Pena, 705, Vaz de Rohen, Rua General Caldwell, 191 e Escobar, Rua Fernão Dias, 45. Sendo os três com 17 pontos. É o prêmio continua distribuindo prêmios e mais prêmios entre os leitores esportistas da cidade. E um sucesso, amigos!

SportScope

(De GERALDO ESCOBAR)

Abellard França no CND

A notícia vem muito cedo, ainda. Mas o ambiente já circula. Com o andamento natural, mesmo sob o CND, certamente, apenas isso, será levado pelo tempo. Quero crer que Abellard França, o famoso desportista, que foi um dos melhores presidentes que passou pela FMF, deixou saudade no esporte. Sabemos que ele tem muito boa vontade, muito o que fazer pelo esporte.

Mas vamos despretensiosamente lembrar-lhe, como ao Ministro da Educação, Clóvis Salgado e a outros mais indicados para o preenchimento, Abellard para membro ou talvez vice-presidente.

Mozart Sabe o Nome

A turma da CBD não tem muito empenho para que Paulo de Carvalho retire os têrmos em que fala sôbre sua retirada da supervisão do selecionado.

O pessoal da entidade está calado, aguardando que se tornem realidades as "promessas" de Paulo Carvalho em largar o pôsto. Poderão acreditar com segurança, que os dirigentes da CBD estão arrependidos da escolha que fizeram. Para não criar caso com São Paulo (pois têm medo da onda) os nomens da CBD aguardam silenciosamente o pedido de demissão do supervisor. Enquanto isso, provando o desejo de todos em ver a saída de Paulo Mozart já está com o nome do substituto. Não quer dizer, porque não é oportuno.

"NÃO TEMO AMEAÇAS"

Fausto de Almeida, diretor do Departamento de Arbitros da F.M.F., não recebeu o "susto" que Artur Pires quer pregar. O custo da tentativa de "cochicho" ao árbitro inglês, ainda está pegando fogo. Pires disse, acintosamente, que dificilmente Fausto como ferrabrás Abellard França. Muita pretensão do presidente rubro-caipira, pois êle não derrubou ninguém. Era mais fácil a Abellard derrubar Fausto, que não teve papas na língua e nem sabe o que é procurar o pôsto no esporte para aparecer, respondeu que não teme as ameaças de ninguém. Conhecendo saber de coisas que se a turma do Vasco quiser conhecer todos os detalhes, vai cair de pau no chão. A situação não é muito favorável para Ivan Rodrigues, segundo informações do intérprete, ex-Fausto de Almeida.

A "SUPERSTIÇÃO" DO CALÇADA

Futebol, entre dirigentes, é base de "escritas". As coisas estão dando certo, então o melhor é repetir a dose tôdas as semanas. O Vasco levou seus jogadores para passear na Ilha de Brocoió, depois foram todos às matas da Tijuca, fugindo ao calor e ao nervosismo de um clássico. Foram duas vitórias estrondosas e um empate. Como está dando certo, Antônio Calçada levará a turma para passear no Saco de São Francisco. Para o Flavio, que sempre disse não acreditar em "superstição", êsses passeios têm influência no preparo físico, moral e psicológico dos profissionais.

O Drama de um Técnico

O Botafogo jogará carta decisiva no próximo domingo. Definirá inclusive, dependendo dos outros jogos e dos outros clubes, sua classificação no terceiro turno. O ambiente em General Severiano é de expectativa. A turma da onda já se prepara para botar fogo na fogueira. Se o Botafogo perder, a situação será das mais agitadas. Está aí o drama de um técnico: Zeze Moreira. Se vencer, todos vão bater palmas e puxar saco do homem. Mas se perder, será o mesmo que urubu na carniça.

COMPLICOU A POSIÇÃO DE CASTILHO

Já era assunto decidido pelo goleiro Castilho, não continuar no Fluminense. Algemado desgosto com o tratamento que vinha recebendo da torcida, queria sair de qualquer maneira. Veludo, sempre em grande forma, facilitaria Castilho em suas pretensões. Agora, entretanto, os papéis foram invertidos. Veludo está "balança mais não cai" dentro do Fluminense. Com isso Castilho ficou aborrecido, pois sua situação piorou. Dificilmente o clube venderá seu passe. Antes,

qualquer conversa colava. O Botafogo estava na "bôca", como já informamos Todavia, volta tudo atrás. Será tentada, a base de silêncio e segredo, a saída de Castilho. Nada de muito alarde. Nós faremos segredo sôbre isso. Não contaremos a ninguém.

"CORTES" NO FLUMINENSE

Para início de conversa, o meio de melhorar as aparências do Fluminense no campeonato, será a contratação de novos elementos. Para isso, há, antes de mais nada, premente necessidade de se dispensar uns e outros lá em Álvaro Chaves. A lista de "cortes" está sendo devidamente confeccionada. Silvio Pirilo não está tomando parte nisso, mas Gradim o auxiliará na escolha para dispensas. Vitor, Escurinho, Valdo, Duque, são os prováveis "premiados", segundo as informações que nos foram.

A IV Regata Oceânica Buenos Aires-Rio

O "CANGACEIRO" PODE APARECER NA PONTA

As últimas informações sôbre a Regata Internacional Buenos Aires - Rio de Janeiro indicam que os barcos argentinos levam, em bloco, nítida vantagem (principalmente sôbre os demais concorrentes, tendo passado liderando a prova, ontem, à noite, pelo Cabo de Santa Maria, Rio Grande do Sul).

Segundo informações do "Pampeiro", a seguinte a classificação, pela ordem de passagem:

1.º — Juana, 2.º — Fortuna, 3.º — Pampeiro (todos argentinos); 4.º — Ravano (americano); 5.º — Pilerd III, 6.º — Risque, 7.º — Guarani e 8.º — Proclária (ambos brasileiros).

Levando em conta o "handicap", os barcos nacionais se acham atualmente classificados. O Cangaceiro por seu turno, desapareceu dos cálculos, ignorando-se consequentemente sua classificação. Pode subir de um momento para outro, inclusive liderando a prova, já que se supõe haja procurado rumo mais favorável.

VEM AÍ O CAMPEONATO DE FUTEBOL AMADOR DE "ULTIMA HORA"

"ULTIMA HORA" ANALISA A TRAGÉDIA DO FLUMINENSE

GRADIM EXPLICA:

"FALTA DE PREPARO FÍSICO, O GRANDE MAL DO QUADRO..."

O Técnico Teve Que Acatar as Decisões do Departamento Médico — Concentração Nas Paineiras, Outro Erro — Mudança de Sistema e do Método de Trabalho, Outro Fator Decisivo Para a Derrocada — "Um Plantel Que Precisa Muito Mudar as Peças" — O Tecnico Tricolor Permite-nos Revelar Detalhes Importantíssimos à Torcida Das Laranjeiras

Reportagem de Geraldo Escobar — Fotos de Milagres

O drama que vive o Fluminense, abalou toda a cidade esportiva. Uma tragédia em vários atos (como diz Nelson Rodrigues), a ponto de provocar a mais violenta revolta de uma torcida: queima da bandeira em pleno Maracaná. Se a situação tricolor preocupa tanto aos NEUTROS, muito mais deve preocupar aos adeptos do clube. O Fluminense, que tradicionalmente sempre foi um dos quadros que emprestaram um colorido técnico e esportivo em todos os campeonatos, hoje, atravessa a mais negra de sua gloriosa página. Eis, então, um tema que desperta a curiosidade. Há um motivo, ou motivos, para queda tão brusca de produção. Foi em Gradim, que nos inspiramos para trazer ao público esportivo e ao torcedor do Fluminense em particular, as razões do assustador e lastimavel decrescimo do rendimento da equipe das Laranjeiras, nesta hora em que o técnico, pela terceira vez será substituido na direção do conjunto principal.

O Departamento Médico Reduziu os Treinos

Ontem, por questão de sorteio, como nos disse Gradim, o ensaio individual durou 45 mts. Mas um dos motivos pelo qual caiu a produção do quadro, reside numa ordem dada pelo departamento médico. E Gradim nos conta:

— "Tenho ordens expressas da diretoria, receber instruções do departamento médico na preparação do quadro. Recebi as instruções, embora a contragosto, de reduzir o número de exercicios. Moderar os treinamentos, em face do calôr violento. Pelos cálculos do médico, os outros quadros iriam decair em face do excesso de treinamento e nós, reduzindo os treinos, iriamos subir em consequência da queda dos adversários. Mas isso não se verificou e nós caimos. Os treinos individuais têm sido apenas de 20 a 25 minutos. Hoje treinamos 45 minutos porque o médico se atrasou".

O Calor Apressou a Queda

Gradim vai mais adiante em suas apreciações e diz:

— "Enquanto não entramos no verão, o ritmo de produção do quadro não foi tão abalado. Mas o rigôr da temperatura precipitou as coisas. Nossos jogadores não resistiram ao calôr e com o treinamento leve que se submetem não têm condições para suportar o clima que hoje sofremos, durante 90 minutos".

Paineiras, Outro Grande Mal

Ha ainda outro fator decisivo que influi no fraco rendimento dos jogadores durante os jogos. Sempre no segundo tempo, o declinio é total. Gradim aponta o erro:

— "Concentração nas Paineiras, é um grande mal. Temperatura, muitas vêzes, de 18 gráus, para depois chegar aqui em baixo, com 36 ou 38 graus no Maracanã. Há noites mesmo lá em cima, em que os jogadores recorrem aos cobertores, tal a baixa sensivel de temperatura. Lembro-me de um fato em 1937, quando eu, Russo e Preguinho lá nas Paineiras dormimos com cobertores. Chegamos cá em baixo, no campo do Fluminense e tivemos ataque de insolação. A diferença de clima é muito grande e isso influi decisivamente no estado fisico dos jogadores, diminuindo a resistência. Falei sôbre isso, mas a concentração continua sendo lá no alto".

— "Quando falo sôbre a mudança de sistema, gosto de frisar sempre que não estou atacando meu grande amigo Zezé Moreira. E' natural a dificuldade encontrada pelos jogadores quando se procura trocar o padrão de jogo. Habituados há quatro anos dentro da marcação por zona não se adaptariam tão rápidamente a diagonal. Tentei manter a "zona" o quanto pude. Mas a insistência no clube me forçou a mudar. E os pontos capitais do quadro como Pinheiro, Didi, Bassu e Telê, não se adaptariam de pronto ao novo método. O vicio e o hábito de jogar há quatro anos, forçavam sempre todos êles retornarem automaticamente, ao sistema antigo, durante as partidas.

Mudar as Peças, Único Meio

— "A quéda de produção tinha que vir naturalmente. Além dos motivos da concentração e de redução dos treinamentos, surge tambem êsse da mudança de sistema. Só há um meio de se concertar tudo de uma hora para outra: mudar as peças. A defêsa continua viciada na marcação usada durante quatro anos; o ataque não possui elementos eficientes. Confesso que há vários jogadores que não têm condições para figurar no primeiro quadro do Fluminense. Mas não há outros para os lugares, de modo que temos que escalar êstes com os quais contamos no momento. Tudo isso, analisando detalhadamente, forma um punhado de motivos para justificar a queda brusca de produção do Fluminense. Falta material humano, falta melhor e mais rigoroso preparo físico; urge necessidade de se mudar a concentração. O Fluminense não poderia escapar dessa derrocada".

Gosta de Juvenis

Por fim, Gradim falou na aquisição de Pirilo e na sua terceira saida do primeiro quadro:

— "Não me sinto molestado nem diminuido com a decisão da diretoria. Sempre quis dirigir e preparar sómente os juvenis. E' um trabalho que me agrada. Pela terceira vêz deixo a direção do quadro principal. Pirilo é um rapaz competente e penso mais no Fluminense do que propriamente em mim. A mudança da direção técnica tinha que se processar. Mas as falhas não foram só minhas. Os motivos principais são aqueles que revelei".

As Goleadas Sucessivas Sofridas Pelo Fluminense nestas Últimas Semanas Indignaram a Torcida Tricolor. E a Tragédia do Quadro Das Laranjeiras Reflete-se no Gesto de Pinheiro, Completamente Desanimado Depois de Mais um Tento na Rede do Seu Arqueiro. ULTIMA HORA Foi Investigar os Motivos de Tal Situação Dramática e Gradim Hoje Traz à Torcida Seu Depoimento de Homem Honesto e Competente

Ultima Hora
NOS ESPORTES
ANO V — Rio de Janeiro, 25-1-1956 — N.º 1.411

PROJETO REVOLUCIONÁRIO

Os Lucros da Loteria Federal Para a Ajuda Aos Desportos

Clovis Salgado, Governador de Minas Gerais e Futuro Ministro da Educação de Juscelino, Concede a ULTIMA HORA, no Palácio da Liberdade, Palpitante Entrevista — Favorável ao Projeto França Campos Sôbre a Loteria Federal — Revela o Eminente e Jovem Estadista Seu Entusiasmo Pelos Desportos — Praticou Natação no Botafogo e Era Torcedor do Flamengo — Dedicará Especial Atenção e Carinho à Causa Desportiva Nacional

De **Canôr Simões Coelho**

CLÓVIS Salgado é um politico de larga visão e que também tem entusiasmo pelo esporte. Continuador da obra de Juscelino Kubitschek em Minas Gerais, o ilustre governador vem realizando nas Alterosas uma administração magnífica. Sua atuação à frente do grande estado central tem sido de tal ordem empreendedora que o Presidente Juscelino Kubitschek convidou-o para ocupar o Ministério da Educação, órgão ao qual estão ligados os interêsses dos desportos nacionais.

— O Conselho Nacional dos Desportos, encarregado de superintender as atividades esportivas em todo o País, é um departamento subordinado ao Ministério da Educação.

Por isso fomos ouvir, no Palácio da Liberdade, o ilustre governador mineiro que nos recebeu, aliás, desportivamente. Revelou de início o jovem politico e professor montanhês, que já praticou esportes quando estudante no Rio, fazendo parte do Botafogo de Regatas, onde praticava a natação e sendo torcida do Flamengo no futebol.

Clóvis Salgado para o repórter: "Tenho espírito esportivo". O Governador de Minas será o Ministro da Educação do futuro govêrno

Em 1919, teve oportunidade de assistir a inauguração do Estádio do Fluminense, por ocasião do campeonato sul-americano de futebol com a espetacular vitória dos jogadores brasileiros. Clóvis Salgado recorda-se bem do goleiro Marcos, do zagueiro Pindaro, do centromédio Oswaldo Gomes, e do comandante Friendereich.

Prestigiará Cem Por Cento os Desportos

Clóvis Salgado vem cuidando com extraordinário carinho dos assuntos relacionados com os desportos em Minas Gerais. Em reconhecimento a isto, os desportistas resolveram inaugurar seu retrato na Diretoria de Esportes, em Belo Horizonte, ao lado de Juscelino Kubitschek, único governador que até agora havia merecido tal distinção.

Nesta ocasião o Governador Clóvis Salgado, homem de índole eminentemente democrática, revelou seus planos no Ministério da Educação e disse, sem reservas, que irá cuidar com o maior desvêlo dos problemas esportivos.

O Deputado França Campos, autor do projeto 475

Primeiro Trabalho: Plano da Loteria Federal

Na presença do Deputado Geraldo Starling Soares, presidente da Federação Metropolitana de Futebol, o Governador Clóvis Salgado, na longa e cordial palestra mantida com o repórter de ULTIMA HORA, declarou que seu primeiro cuidado será o de estudar o plano da Loteria Federal, cujo projeto é de autoria do Deputado França Campos, manifestando esperança de que o mesmo seja aprovado pelo Congresso.

Entende o futuro Ministro da Educação que o resultado da Loteria Federal deve ser distribuido da seguinte forma: 50% para os desportos amadoristas; 25% para a assistência social; e finalmente, 25% detinados a educação e cultura.

(Conclui na 11.ª página)

LEIA NA 12.ª PÁGINA DÊSTE CADERNO:

★ **BRANDÃO, TÉCNICO DO BRASIL, EXPLICA A DERROTA: FALHOU A DEFESA**

★ **Hoje no Maracanãzinho, Desfêcho Sensacional do Basquetebol Internacional**

★ O "SPORTSCOPE" de Geraldo Escobar

★ **CALÇADA ABANDONARÁ A DIREÇÃO DO FUTEBOL DO VASCO DA GAMA NO FIM DO CAMPEONATO**

★ **As Últimas Informações Sôbre o Clássico Vasco x Botafogo, Etc.**

Penultima Hora

TIRAGEM: Só encalha na ULTIMA HORA

24-1-56 ★ Um Jornal Feito na Véspera ★ N. 165

MANCHETE:

SIM, MEUS AMIGOS, MEU PÉ CONTINUA SENDO MUITO LIDO

Neste senlido

18 PERGUNTAS QUE UM "PÉ ENGESSADO" OUVE 500 VEZES POR DIA

- Como é que foi isso?
- Quando?
- Fraturou mesmo?
- Muito azar, logo agora...
- Dói muito
- Quantos dias vai ficar assim?
- Tanto?
- Deve pesar um bocado, hein?
- Não incomoda?
- Coça muito?
- Já entrou pulga alguma vez?
- Já está andando?
- Quanto tempo vai ficar no gêsso?
- Tem muitos autógrafos?
- Depois de tirar é que incomoda mais, não é?
- Não liga, você faz um movimento assim, assim e assim, que fica bom logo.
- Êsse calço não incomoda?
- Você ainda está com sorte: eu tive um amigo que...

NOSSO DIRETOR FAZ NOVOS AMIGOS

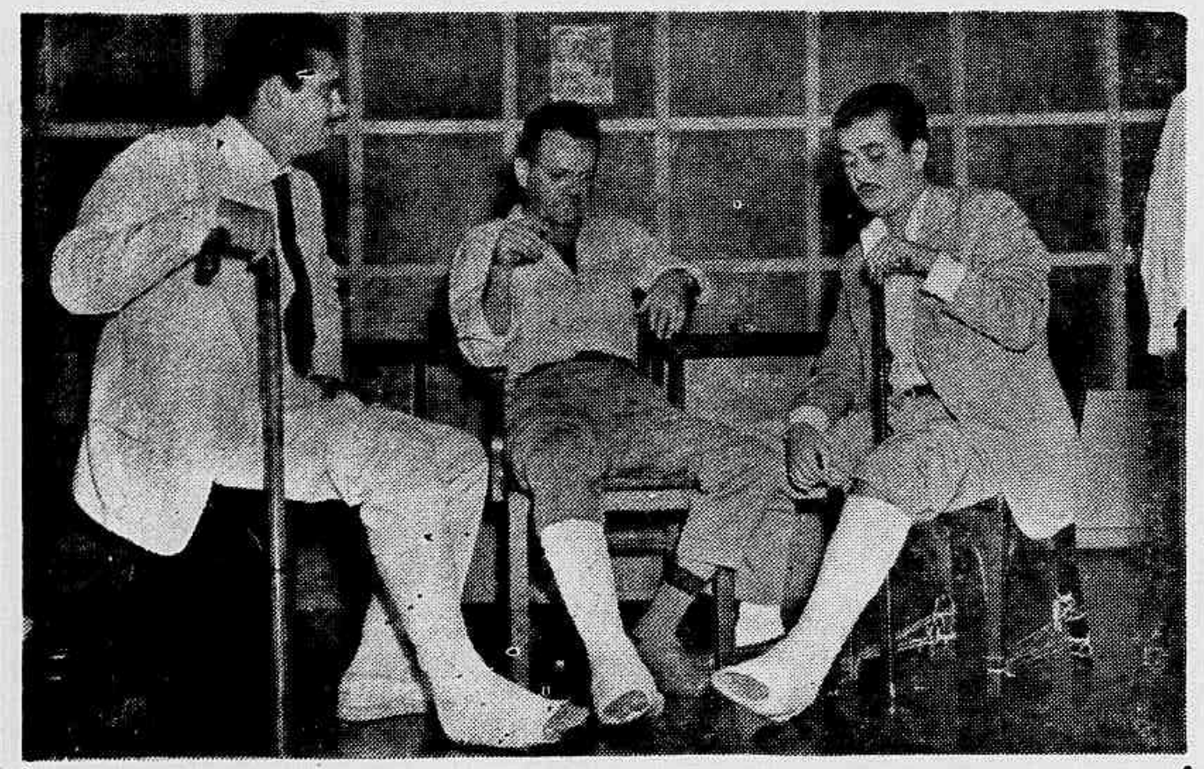

Que estarão conversando?

GAFANHOTOS: PRÉ

São convidados todos os insetos do reino animal, para assistir e participar do "GRANDE BAILE DOS GAFANHOTOS", a realizar-se no dia 27 de janeiro próximo, às 22 horas, na Av. Copacabana 1.361 (térreo). E' obrigatório que cada inseto compareça com sua respectiva inseta: os mais afortunados poderão levar até um "enxame". Observação: pulgas e percevejos só poderão ingressar disfarçados.

leon eliachar

— UM JORNAL PARA LER DEITADO — UM JORNAL PARA LER DEITADO —

AS GRANDES SÉRIES INTERNACIONAIS DE ULTIMA HORA

HEIN: ASSASSINO POR ACASO

— II —

JOHANN Hein era um homem grosseiro, com alma de criança. Um dia, um mau companheiro, aproveitando-se da circunstância de êle se encontrar embriagado, conveniceu-o a tomar parte num assalto ao Convento de Lausniz. O assalto foi bem sucedido, e Hein encontrou-se de posse de uma grande soma em dinheiro. Passada a embriaguez, ficou horrorizado com o que fizera, e não ousou sair de casa, receando que tôda a gente visse nele um ladrão.

Seu terror de ser preso avolumava-se a cada instante e acabou transformou-se em obsessão e mania de perseguição. Sucedeu que a polícia descobriu seu paradeiro, e o cabo Hess recebeu ordem para prendê-lo.

Deixou-se Ficar Quieto, à Espera ...

Quando ouviu bater à porta de sua casa, Hein não deu um pio. Os agentes bateram com mais fôrça. Deixou-se ficar quieto. Os agentes lançaram-se então contra a porta e arrombaram-na. Hein já tinha apontado e disparado.

O outro agente saltou para o lado, mas, no mesmo momento, foi também atingido por um tiro. Caiu sôbre o cadáver de Hess.

Durante alguns segundos, Hein permaneceu imóvel, como se tivesse acabado de despertar de um pesadelo; depois, deixou as escadas a correr, deixando no chão uma mulher que voltava dos compras, e pôs-se a marchar precipitadamente pelo rua a fora.

Passado um bocado, forçou-se a caminhar lentamente.

Aindou sem parar. O dia passou, veio a noite e depois a madrugada. Hein caminhava mecânicamente pelas estradas da província.

Levou tempo a compreender o significado de seu ato. Só após dois dias, porém, essa idéia penetrou em seu espírito. Em breve, o medo transformou-se em mania de perseguição.

Hein recebeu ordem para prendê-lo.

Deixou-se Ficar Quieto, à Espera ...

Quando ouviu bater à porta de sua casa, Hein não deu um pio. Os agentes bateram com mais fôrça. Deixou-se ficar quieto. Os agentes lançaram-se então contra a porta e arrombaram-na. Hein já tinha apontado e disparado.

O outro agente saltou para o lado, mas, no mesmo momento, foi também atingido por um tiro. Caiu sôbre o cadáver de Hess.

Durante alguns segundos, Hein permaneceu imóvel, como se tivesse acabado de despertar de um pesadelo; depois, deixou as escadas a correr, deixando no chão uma mulher que voltava dos compras, e pôs-se a marchar precipitadamente pelo rua a fora.

Passado um bocado, forçou-se a caminhar lentamente.

Aindou sem parar. O dia passou, veio a noite e depois a madrugada. Hein caminhava mecânicamente pelas estradas da província.

Levou tempo a compreender o significado de seu ato. Só após dois dias, porém, essa idéia penetrou em seu espírito. Em breve, o medo transformou-se em mania de perseguição.

Hein recebeu ordem para prendê-lo.

Deixou-se Ficar Quieto, à Espera ...

O COMENDADOR INFORMA

A RONDA DA Meia Noite

MALUQUICE COMPLETA! ...

O pessoal da "boite" Plaza Copacabana anda numa maluquice completa. Pois não é que para anteontem, segunda-feira, o pessoal da tal "boite" distribuiu convites entre a imprensa especializada para uma apresentação especial de um "show" de bôlso. A sessão (acompanhada de coquetéis) estava marcada para a tarde.

E quem havia sido convidado deixou seus afazeres, e, não ligando ao calor terrível, para lá se botou. Mas, que "show" coisa nenhuma... O que a turma encontrou foi um baile-vesperal, patrocinado por uma organização particular, com todo mundo lá dentro na mais perfeita confusão e trajes idênticos aos daquela historieta em quadrinhos que no Brasil foi traduzida para "Jane Pouca Roupa".

Nos não vimos, mas dizem que tudo terminou em correria, com mulheres "espirrando" do "boite" em trajes tipo "Jane Pouca Roupa", Radiopatrulho em cena e confusão completa na Prado Junior.

Uma coisa muito edificante...

* * *

O PRESIDENTE E O ATOR — Quando de sua passagem por Paris, o Presidente eleito do Brasil, senhor Juscelino Kubitschek, entreteve-se, longamente, encontrando-se com o ator do cinema nacional José Lewgoy, que há quase um ano se encontra na Europa. O ator quis levar ao futuro dirigente do Brasil sua manifestação de solidariedade. E foi nesta ocasião que um dos nossos "espiões especiais" em Paris, munido de sua "rolleyflex", fixou o flagrante acima, onde aparecem o Presidente, o ator Lewgoy e o jornalista Dantas Jobim (de óculos)

Freixinho

Êste é o Freixinho (maître do Night-and-Day (restaurante e boite). Está firme em todos os almoços e noitadas da casa dirigida por Dalmo Monte e cujos shows são produzidos por Carlos Machado. Com êste velho Comendador, o Freixinho tem sido de uma atenção a tôda prova. Sua "careta" ilustra pela primeira vez a "Ronda da Meia Noite".

LP Polêmico

Lá pra depois do Carnaval, a Odeon lançará um LP curioso. Pois trata-se de uma polêmica musical, travada nos bons tempos da velha Lapa, entre Wilson Batista, compositor então principiante, e o já famoso Noel Rosa. A polêmica reune melodias que se tornaram muito populares (as de Noel), como sejam "Feitiço da Vila", "Quem é você", "Rapaz folgado", etc. As melodias de Wilson Batista são praticamente inéditas. Só agora se tornarão conhecidas do grande público. Entre outras, destacamos "Frankenstein" e "Tamanco arrastando".

A capa do LP foi desenhada por Nássara.

Marilyn Vem aí

O Comendador, que está em tôdas, não podia deixar de estar nesta, que é como se dizia naqueles tempos mais calmos, "de arromba".

Pois ouçam: a excentiníssima senhora dona Marilyn Monroe vem vindo por aí num giro pela América Latina, com parada obrigatória no Rio. Lembrando a confusão havida quando da passagem por aqui de outras respeitáveis "divas" (êste termo é um pouco forte para esta valente coluna) senhoras, tais como Gina Lollobrigida e Silvana Pampanini, o Comendador, desde já, vai mandar passar seu terno de amianto (a fim de comparecer ao Galeão e enfrentar a reportagem radiofônica — o time mais pesado da praça.

Notícias Daqui e Dali

A Metro Goldwyn Mayer vai promover, na próxima sexta-feira, dia 27 de janeiro, duas sessões de seu dramático-musical "Ama-me ou Esquece-me" (Love Me Or Leave Me), que é um cinemascópico inspirado na vida da famosa cantora e atriz do teatro musicado norte-americano Ruth Etting. No elenco aparecem, em primeiro plano, Doris Day e James Cagney.

As sessões serão realizadas às 9,30 da manhã, no Metro Passeio, e à meia-noite, no Metro Copacabana.

★

Filmetro com Ataulfo Alves na madrugada de Cinelândia. O grande compositor fala-nos de "Banzo-Até", de que gostou muito, e diz que por hora pensa sòmente em seus programas na Rádio Nacional, à frente de suas "pastoras". E nas apresentações em clubes elegantes da cidade, como convidado especial.

★

Miecimo Askanasi, que empresou o conjunto do Teatro Folclórico Brasileiro que levou a "Brasiliana" numa excursão por 25 países dêste mundo de Deus (quatro anos em andanças...) está ensaiando um novo elenco, que conta também com vários elementos da impressionante excursão. Diz Askanas que vai fazer uma temporada em São Paulo, em abril próximo.

E segundo fomos informados, está tratando êle de uma próxima excursão aos Estados Unidos da América.

Vamos ver em que dá tudo isso, e se será a "Brasiliana" que irá mesmo...

★

Um telegrama de Roma diz que serão impostos limites aos ordenados dos artistas de cinemas. A questão foi estudada pelo Sr. Giuseppe Brusasca, subsecretário de Estado para os espetáculos, a fim de evitar ao cinema italiano despesas muito grandes e incompatíveis com as condições do mesmo. Medidas serão tomadas na Assembléia Geral dos Produtores, regulamentando as remunerações dos artistas.

Sabe-se que protestos veementes foram formulados ùltimamente contra os ordenados pagos a certas estrêlas italianas e estrangeiras assim como contra o número crescente de artistas estrangeiros na produção de filmes na Itália.

A coisa vai dar muita confusão...

Não Morra Pela Bôca

Há muito não entrevistamos um "Gioschi el Comendatore", que Le Petit Club faz com maestria. Mas hoje o bruto não nos escapa.

• • •

ONTEM, foi dia de um "Escalope Surprise" no "Nelson's". Uma boa pedida, com uma "salada russa" para abrir o jantar.

• • •

COM êstes dias de calor barbaro, os almoços no Minhoca tornaram-se mais animados. E que ali o ar refrigerado funciona. E a comidinha é servida com dignidade.

• • •

VOCÊS sabiam que o René, do Le Bec Fin, não tem nada de francês?... Êle é italiano, no duro. Mas, italiano ou francês, René está com o bambu", pois os preços cobrados em seu restaurante são de derrubar qualquer carteira... Nossa Senhora!...

Reportagem de Bolso

A GLORIOSA PREFEITURA

Moçoilas, prendei vossas alças; rapazes, parai de pensar em besteira; senhores, encolhei vossas barrigas; velhotes, colocai vossos óculos — que o mais vivo, o mais audaz, o mais fero enfim dos Ponte Preta, inicia neste momento mais uma de suas apreciadíssimas reportagens de bôlso, glória sua, alegria de seus milhares de leitores universais e escarlatina dos cronistas menores.

Perfeitamente senhor de si, imbuído daquele desprendimento que o caracteriza e o evidencia entre os dois e meio milhões de cronistas desta cidade, Stanislaw coloca-se novamente ao lado do povo, sem intuito de voto, mas apenas impregnado daquêle espírito de aventura que sempre emanou dos de sua clã.

Sigam-no pois, os que forem brasileiros!

Agradecimento ao Sr. Prefeito

Em seu próprio nome e em nome daquêles que habitam esta encantadora cidade, que, há dias, colheu mais um abricaxi no pomar da existência; em nome dos que, para fugir ao calor tentam o banho de mar; em nome dos que, não tendo água em casa, procuram enganar o asseio na praia; em nome de todos os que têm, como último consôlo, neste verão causticante, o mergulho honesto e reconfortante nas águas plácidas do Atlântico Sul: Stanislaw sentiu-se na obrigação de sentar-se às margens de sua intemerata Remington semi-portátil e vir a público para esta nota de agradecimento.

Carissimo Prefeito, queira receber os cumprimentos de nós todos — os cariocas.

Era o Que Faltava

E com a máquina de escrever embargada de emoção que agradecemos em nome de todos:

— Obrigado, doutor!

No Rio, faltava água, faltava luz, faltava vergonha, mas havia a praia. No Rio, a gente não podia caminhar direito pelas ruas, porque os operários da Prefeitura passavam o dia inteiro procurando petróleo no asfalto, mas podia-se ir à praia. No Rio, faltava condução, faltava leite, faltava limpeza pública, mas havia a praia.

Ela era o orgulho e o consolo do carioca. Exa. Felizmente que a Prefeitura resolveu acabar com essas velharias todas. Parabéns, Sr. Prefeito.

De Leme ao Leblon (ó o Leblon, como navegam em suas águas os transatlânticos da City), passando pela princezinha do mar, até Ipanema e Gávea, é tudo uma sujeira só. Ninguém pode se queixar, porque a Prefeitura, com imparcialidade e alta justiça, distribuiu equitativamente o lixo para todos.

Estamos felizes, Sr. Prefeito, já não é mais preciso aquela eterna preocupação de beliscar as pernas das moças. Os bichinhos que os detritos espalhados pela areia, e não recolhidos pelos valentes soldados do Quartel General da Limpeza Pública, alimentam, se incumbem de beliscar as meninas. E não somente as meninas, mas todo e qualquer banhista que se arrisque a encostar a — como direi? — jambalaia na areia.

Acabou o Proteção

Louvemos o carinho com que a administração procura nivelar a todos, em seu afã de agradar citadinos e suburbanos. Gesto, aliás, que, em vindo de tão importante personagem como é Sua Excelência, o Prefeito, só pode cativar ainda mais o povo desta cidade, de resto sempre tão ciumento com sua excelente Prefeitura.

Povo de Ramos, banhistas de Maria Angu, pessoal do Caju, reanimai-vos; aplaudi vós também a administração, pois acabou o protecionismo. É verdade que a P. D. F. nada fêz por vós, mas não é menos verdade que, abandonando as praias de além-túnel, nivelou a sujeira e deixou-nos equânimes para sentir feder (Alô, José Lins do Rêgo: equânime não vem de égua, como você, em sua afoiteza pode pensar — equânime quer dizer igualdade de ânimos).

A Sigla P.D.F.

Sr. Prefeito, estamos contentíssimos. V. Exa. não imagina como ficamos alegres quando dividimos nossos mergulhos com os transatlânticos da City. Nem jamais poderá passar por vossa atarefada mente a idéia de como nos orgulhamos de nossas moscas, freguesas constantes das cascas de laranja espalhadas pela areia.

É por isso mesmo que, através de Stanislaw, propomos a mudança do significado das letras P. D. F. Que — de agora em diante — passem a significar aquilo que realmente significam: Protetora dos Detritos Federentos.

Stanislaw Ponte Preta

UMA POR DIA

BAILE À FANTASIA

— Vamos dançar, senhorita?

O URUBU É DE TODOS!

É preciso, Sr. Prefeito, o quanto antes, baixar um decreto para a distribuição de urubus. Quer-nos crer que não é justo o envio dessas aves decorativas sòmente para as praias de Ramos. Afinal, a turma da Zona Sul também paga imposto. Que é que há?

O Arpoador, Copacabana, Ipanema, Leme, também querem os seus urubus. Mande alguém espantar os bichinhos pro lado de cá. Mande o Catalano, que não está fazendo nada na Secretaria de Educação, espalhar urubu.

Baixe êsse decreto de distribuição o quanto antes, colocando em adendo a advertência de que, vindo para Copacabana, urubu nenhum passará fome. Carniça na praia é o que não falta.

Notícia de D. Yayá

Murilinho Almeida — o cantor mais "sexy" do Brasil — estêve em São Paulo, onde passou uns dias. A "boite Sachas's" do Rio de Janeiro ficou sem Murilinho durante os dias de estada em São Paulo. Murilinho acusou "nervous breakdown" e pediu dois dias de "borboleteamento" para pensar na proposta que lhe fizeram para cantar em Punta Del Leste.

"Gangsters" de Automóvel

O Ministro Hugo Gouthier, no Rio para as cerimônias de posse do Presidente Kubitschek, tem sido muito procurado pelos amigos. Domingo, no Bife de Ouro, almoçava com o Sr. Walter Moreira Salles e o Sr. José Maria Alkmim, tendo vindo depois o Sr. Jorge Guinle completar o grupo. Naquela ocasião, o Sr. Gouthier declarou aos amigos que há uma quadrilha de autênticos "gangsters" operando no contrabando de automóveis. Disse ainda que, depois de sua denúncia aos Governos brasileiro e norte-americano, recebeu cartas que o ameaçavam de morte. Quem não deve estar gostando das ameaças é a Sra. Laís Gouthier.

JOÃO REZENDE apresenta Ronda Social

NO SÍTIO CAXAMBU

O sítio Caxambu, na Estrada Caxambu, em Petrópolis, hospedou desde quinta-feira passada o alegre grupo formado por Walter Quadros, Fernando Ferreira, Luis Bastian Pinto e Ivone Monteiro, que para lá foram a convite de Célia e Roberto Singery e do sr. e sra. Abelardo de Lamare. Fernando Ferreira veio entusiasmado com o senhor de Lamare, que, há trinta anos passados, foi campeão desportista pelo Botafogo e conserva a mesma fibra de grande atleta e a animação de um rapaz novo.

No sábado, o grupo aumentou com a chegada de Ari e Adelaide de Castro, Herculano e Rosita Thomas Lopes, Gabriel e Maria Luiza Ferreira, Suzana Martins, Marilu Montenegro e Murilo Moreira. O programa do dia foi banho de piscina e feijoada completa, muita alegria, sombra e água fresca.

* * *

Exposição de Carnaval

No dia de São Sebastião, inaugurou-se, no Salão de Leitura do Hotel Glória, uma interessante exposição de fantasias e máscaras de carnaval, organizada pelos Decoradores Unidos. Martim Garcia, que é coordenador artístico de uma de nossas revistas elegantes, apresentou, em papel crepon, um esplêndido cangaceiro, uma baiana branca, e um "chante-clier", além de outras fantasias, que mereceram destaque todo especial por sua originalidade. A Sra. Ruth Mendonça, tia de Gisela Machado, que habitualmente confecciona as máscaras usadas pelas bonitas girls de Carlos Machado, fêz-se representar por uma série de máscaras riquíssimas que farão bonito no baile do Municipal. Outras máscaras que se destacaram por sua originalidade foram as do Dr. Carlos Alberto de Sousa, que as planeja e executa como um passatempo, que, convenhamos, é bastante interessante. Fernando Pamplona compareceu com belos motivos carnavalescos. A exposição continuará aberta até o dia 30.

Agora São os Casais

Outro dia, em palestra, um grupo resolveu escolher os casais mais elegantes que pertencem a nossa sociedade. Sem a mínima dificuldade na escolha, surgiram os nomes de Walter e Elsinha Moreira Salles, Afuísio e Teresinha Muniz Freire, Alberto e Regina Torres Filho, Didu e Teresa Sousa Campos, Ângelo e Maria Luisa Sertório, Flávio e Sônia Ramos, Jayme e Jô Bastian Pinto, Nelson e Cristiana Mendes Caldeira, José e Helô Willemsens Jr.

ALBINO AVELAR, estreando idade nova carnavalescamente no Leopoldina, recebe cumprimentos

NOTAS A JATO

1 O Sr. e a Sra. Luiz Nolasco chegaram de sua viagem à Europa, no dia 14, com uma porção de novidades.

★

2 O Sr. e a Sra. Alberto Pittigliani deram um pulo até Petrópolis para o fim-de-semana.

★

3 A Sra. Pedro Raggio, comemorando a estréia de nova idade, ofereceu um grande almôço, domingo próximo, em sua bela residência de verão, em Petrópolis.

★

4 O Sr. e a Sra. Romeu Trussardi Filho — ela, nascida Marley Camargo Rodrigues, — virão de São Paulo com o herdeiro, especialmente para o almôço da Sra. Pedro Raggio.

★

5 O Sr. Eduardo Tapajós vai apresentar, como especial atração do Baile dos Artistas, um banho à fantasia com decoração especial.

★

6 Êste verão o Príncipe D. João e a Princesa D. Fátima não irão para Petrópolis. Não querem abandonar as praias gostosas do Rio.

★

7 Em compensação, o Sr. Cecil Hime dá-se o trabalho de subir tôdas as tardes e descer na manhã seguinte, pois no verão não há como os banhos de sua própria piscina petropolitana.

★

8 Trocaram as alianças da mão direita para a mão esquerda, ontem, na Matriz da Glória, o jovem Walter Bittencourt Filho e a Srta. Vanda Costa. Muitas flores e votos de felicidades.

★

9 O "grupo da varanda" do Iate Clube está organizando sua festa carnavalesca, que, como no ano passado, promete ser animadíssima.

★

10 O Sr. Jorge Guinle, que está passando uma temporada na Granja Comari, estêve no Rio a negócios, mas achou o calor demasiado e vai voltar para Teresópolis.

★

11 O Sr. e a Sra. Luiz Liberal receberam um grupo para bate-papo. Manuel e Gilda Bernardes Muller, presentes, ficaram maravilhados com a coleção de fotografias antigas de Sara Liberal. O casal João Roberto de Barros, Roberto Liberal e Fernando Augusto de Carvalho completavam o grupo simpático.

Notícia de D. Yayá

Murilinho Almeida — o cantor mais "sexy" do Brasil — estêve em São Paulo, onde passou uns dias. A "boite Sachas's" do Rio de Janeiro ficou sem Murilinho durante os dias de estada em São Paulo. Murilinho acusou "nervous breakdown" e pediu dois dias de "borboleteamento" para pensar na proposta que lhe fizeram para cantar em Punta Del Leste.

"Gangsters" de Automóvel

O Ministro Hugo Gouthier, no Rio para as cerimônias de posse do Presidente Kubitschek, tem sido muito procurado pelos amigos. Domingo, no Bife de Ouro, almoçava com o Sr. Walter Moreira Salles e o Sr. José Maria Alkmim, tendo vindo depois o Sr. Jorge Guinle completar o grupo. Naquela ocasião, o Sr. Gouthier declarou aos amigos que há uma quadrilha de autênticos "gangsters" operando no contrabando de automóveis. Disse ainda que, depois de sua denúncia aos Governos brasileiro e norte-americano, recebeu cartas que o ameaçavam de morte. Quem não deve estar gostando das ameaças é a Sra. Laís Gouthier.

Black-tie

JOÃO DA EGA

NA RUA DAS PALMEIRAS

No velho solar da rua das Palmeiras, o sr. Carlos Roberto de Aguiar Moreira recebeu, na noite de segunda-feira, os amigos, para homenagem ao casal Alzira e Ernani Amaral Peixoto. A noite quente de autêntico janeiro carioca estava francamente amenizada pelas esplêndidas árvores, agora com iluminação indireta e por uma grande mesa ornada de candelabros sob a proteção das mangueiras, aquelas mesmas que durante o dia terão certamente abrigado os descendentes dos Aguiar Moreira. E lá estava, ajudando o filho a receber, o sr. Carlos de Aguiar Moreira.

Temos a certeza de que a nossa pobre memória, que anda meio desligada, não irá funcionar em boa forma para poder dar idéia do que lá havia de gente conhecida a usufruir da deliciosa acolhida do anfitrião e bem assim do não menos delicioso jantar, no qual a diplomacia de Carlos Roberto colocou a comida do Vogue, com garçons do Jockey Club e "Maître" do Sacha's, que é Luiz. Vai aí grande equilíbrio e até mesmo sabedoria e arte.

FUNCIONAM OS JARDINS

Com a noite de encomenda, funcionaram plenamente os jardins do casarão da rua das Palmeiras, por onde circulava gente e havia mesas. Anotamos: Sr. e sra. Ernani do Amaral Peixoto, sr. e sra. Manoel Vargas, sr. e sra. Isnard Castro Neves, sr. e sra. Humberto Ramos, sr. e sra. Oscar Viana, sr. e sra. Aluysio Salles, sr. Alvaro Lins, sr. Tancredo Neves, sr. e sra. Walder Sarmenho, sr. João de Lima Pádua, sr. e sra. Francisco Negrão de Lima, sra. Regina Coelho Lisboa, sr. Osmar Moreno, sr. Ladislau de Oliveira, sr. e sra. Carlos Eduardo de Souza Campos, sr. Alexandre Camacho (rodeado de brotos), sr. Hugo Gouthier, srtas. Nonô Sève, Silvinha Vidal, Gilka Serzedello Machado, Maria Alice Migliora, sr. e sra. Octacílio Guilherto de Oliveira, sr. e sra. Paulo Roquette Pinto, sr. e sra. Sérgio Vasconcellos, sr. José Maria Alkmin, sr. Assis Chateaubriand, sr. Conde da Covilhã, sr. e sra. Augusto Amaral Peixoto, srta. Hilde Garavaglia, sr. e sra. Raul do Amaral Peixoto, Ibrahim Sued.

MÚSICA PARA ESCOLHER

Benê Nunes, que está por poucos minutos para a amarração definitiva na Capela da Relíquia, (cercando o piano com seu conjunto, Ernani, aquêle do filho de hindu, estava por lá com Jorge Veiga e com Carlos Renato de Castro, aquêle que é de Bagé, tocou violão de verdade. E Benê, com aquêle seu jeitão de conversar com a gente e com o teclado, foi mexendo com escolas de samba, com Liszt, com Chopin e explicou paródias. Chamamos-lhe a atenção para aquela tremenda semelhança entre "Eu sou o samba" e o "Que resta t'il de ma jeunesse"!

Uma moça loira cantou fados, para regozijo do sr. Conde da Covilhã e — ainda que não seja para maçar nossos leitores — falou-se muito em Eça; e o sr. José Maria Alkmin (que é grande escritor com o sr. João de Lima Pádua, estiveram a fazer fôrça para nos dizer quem fôsse o sr. José Maria Serpa, aquêle que escreveu no "Diário de Minas" contra Eça e seu clube, êste que é nosso também.

DUAS NOTÍCIAS PARA O CLUBE

O sr. Ladislau de Oliveira, recém-chegado de Lisboa, deu-nos notícia de nosso correspondente Mario Cunha, que anda bastante atrapalhado para encontrar a versão teatral de "Os Maias". Segundo informação recente, o sr. Mario Cardoso Miranda está na pista para nos satisfazer o pedido.

De outra parte, foi o sr. Conde da Covilhã quem, confirmando a notícia que nos fôra transmitida pelo consôcio Alvaro Ribeiro de Araújo, informou que tem para regalar o Clube o busto e a difana do Teixeira Lopes.

SOBRINHO DE ANTERO DE QUENTAL

O sr. Conde de Covilhã, êste que nos vai presentear, chama-se Júlio Anhory Quental Calheiros, descende de Dom Pedro da Covilhã, o descobridor da Abissínia, aquêle que andou por Goa à cata de canela e cravo, e também de Antero de Quental ou, simplesmente Santo Antero, como o chamava Eça de Queiroz.

Nesta admirável atmosfera de simpatia e cordialidade, sob árvores seculares e ritmo de Benê, noite foi passando e o convidado se foi retirando com dificuldade, pois, de fato, não apetecia deixar aquêle convívio. Mas era preciso. O dia que se seguia anunciava programa longo e cheio de emoções, com a chegada do Presidente Juscelino Kubitschek.

Passe o carnaval na BAHIA

6 dias inesquecíveis em Salvador

com êste fabuloso programa de atrações:

1 - Transporte ida e volta em Super-Convair da Cruzeiro do Sul, com recepção e translado do aeroporto ao hotel e vice-versa.

2 - Seis dias maravilhosos no modernissimo Hotel da Bahia, em apartamentos de 2 pessoas, com banho privativo, refeições, gorjetas, taxas, tudo incluido.

3 - Quatro excursões, inclusive excursão marítima na Bahia de Todos os Santos, "show-boat" e tarde dançante.

4 - Banhos de mar à fantasia na soberba praia de Itapoan.

5 - Almoço típico na lagoa de Abaeté, com demonstrações de capoeira.

6 - Entrada para as festas de Carnaval nos melhores Clubes da Bahia.

7 - Cinco grandes bailes de Carnaval, inclusivé o já famoso

BAILE DO GALO VERMELHO no Hotel da Bahia

tudo isto por apenas $15.850,

Informações e reservas nas agências de turismo autorizadas pela

DIRETORIA DE TURISMO DA CIDADE DO SALVADOR

e nos balcões dos

SERVIÇOS AÉREOS CRUZEIRO DO SUL

Exija a ficha de inscrição oficial e o envelope de viagem, garantias dos serviços anunciados.

A BAHIA O ESPERA COM OS BRAÇOS ABERTOS!

Cinema

Cotação do Dia

"SINDICATO DE LADRÕES"
(On The Waterfront)

Com um bom atraso, chega-nos, êste filme premiadissimo e elogiadissimo (naturalmente, houve alguns senões, apontados por um ou outro comentarista) pelos criticos de todos os lugares onde já foi mostrado. E evidentemente têm razão todos os que lhes renderam as homenagens mais apaixonadas.

De um argumento de Budd Schulberg (inspirado em reportagens de Malcolm Johnson), Elia Kazan, uma das mais importantes figuras do teatro e do cinema dos Estados Unidos da América, realizou uma película vigorosa, máscula e esplendidamente narrada. E, com sua capacidade extraordinária para dirigir atores, Kazan extraiu excelentes desempenhos, mantendo todo o elenco numa unidade digna de nota e numa dignidade interpretativa a tôda prova.

E' "On the Waterfront" um filme tremendo, de uma violência física e moral, capaz de abalar platéias. Com uma história sórdida e poderosamente dramática, não nos traz mensagem alguma. E' a apresentação dura, incisiva, brutal, de um episódio decorrido nas docas de uma cidade norte-americana, onde os estivadores são dominados por um Sindicato controlado por uns verdadeiros "gangs", contra quem nem uma Comissão de Inquérito pode, e que será destruida muito menos pela reação dos domeiros, que se deixam corromper pela situação, a fim de evitar perigos contra si próprios ou pessoas de sua família, do que pela consciência de um padre católico e pela regeneração, através do amor, de um jovem levado ao crime e à traição por envolvimento da quadrilha.

Os intérpretes, todos estão excelentes. Marlon Brando mostra uma vez mais que é um dos melhores atores com que conta o cinema no momento. O drama-brota nêle de dentro para fora; e é uma das máscaras mais expressivas que o cinema apresentou, nestes últimos tempos. Seus momentos no betoneira, com Eva Marie-Saint (uma bela atriz, também), são antológicos. Kazan, aîl mostrou o grande diretor de teatro que é — o diálogo entre os dois já àquela altura completamente apaixonados, é de uma beleza sublime. E de grande efeito dramático também o momento em que o ex-boxeur se confessa, no cais, com a voz quase abafada pelo apito poderoso de um navio.

Karl Malden (o padre), Rod Steiger (o irmão do jovem ex-boxeur e "lugar-tenente" da quadrilha que controla o Sindicato) e Lee J. Cobb (o presidente do Sindicato e chefe da "gang") têm interpretações irrepreensíveis.

Quanto à música (acompanhamento musical) de Leonard Bernstein, é admirável (bela e funcional). E a fotografia, de Boris Kaufman, não se poderia desejar melhor.

Cotação: MUITO BOM.

Luiz Alipio de Barros

ANGELA CARNAVALESCA E CINEMATOGRAFICA — Angela Maria, a Magnifica, está mesmo na primeira linha. Não chega para as encomendas, a cantora. No novo carnavalesco da Flama, Tira a Mão Daí, ela está lá, apresentando um de seus sucessos da música dedicada a Momo. O filme, que foi dirigido por J. Rui e será apresentado antes do Carnaval, conta ainda em seu elenco com as figuras de Virginia Lane, Dircinha e Linda Batista, Jackson do Pandeiro, Trigêmeos Vocalistas, Antônio Carlos, Ana Beatriz e Marion.

"SIR" KORDA DE BUDAPESTE

3 VIÚVAS E 1 GRANDE FILME

A Herança de um Homem Que Trabalhou Quarenta e um Anos Pelo Cinema — Na Hungria, na Alemanha, na França, na Inglaterra e em Hollywood — Jamais Esquecendo Que Cinema Também é Arte

Por Alex Viany

Aos 60 anos, Korda desposou uma xará, Alexandra Boyeun, de 24 anos de idade. A lua de mel foi passada em Veneza. Antes, Korda havia sido marido das atrizes Maria Corda (húngara) e Merle Oberon (tasmaniana), às quais também ajudou em suas carreiras cinematográficas.

"Num mundo em que o estudo da economia substituiu o estudo das artes mais liberais, os problemas presentes e futuros de uma forma de diversão que se tornou em importante indústria adquirem um significado jamais sonhado por seus pioneiros".

Quem escreveu isso, em 1937, foi Alexander Korda, húngaro de nascimento, inglês por escôlha e vocação, que, aos 62 anos, morreu há pouco em seu país adotivo, deixando como herança alguns filmes já considerados clássicos — e uma contribuição das mais ponderáveis à indústria cinematográfica britânica.

Os Kordas da Hungria

Nascido na cidade de Turkeve, Húngria, a 16 de setembro de 1893, Korda estudou em Budapeste, e, em 1915, aos 22 anos, iniciava sua carreira cinematográfica na própria pátria. Seus irmãos Vincent (cenógrafo) e Zoltan (que viria a ser diretor) e a atriz Maria Korda (ou Corda), sua primeira espôsa, foram outros ilustres húngaros portadores do mesmo nome.

Na Húngria, porém, Alexander Korda nada fêz de interessante.

Na Alemanha, para onde foi a seguir, conseguiu ganhar um certo renome com filmes históricos, tais como "Du Barry" (1921) e "Mayerling" (1923), ambos com Maria Corda.

Seu maior triunfo do tempo do silencioso, entretanto, veio com "A Vida Secreta de Helena de Tróia" (The Private Life of Helen of Troy), no qual tornou a dirigir Maria Corda, em Hollywood, no ano de 1927. Adaptação de um romance de John Erskine, êsse "Helena de Tróia" foi bem diferente do filme pomposo e maçante que atualmente ocupa nossas telas: tratava-se de uma sátira, quase uma caricatura, num tom que o historiador espanhol Angel Zúñiga classifica de "muito atrevido, que (Korda) aproveitará no cinema sonoro para imiscuir-se em outra vida privada: a de Henrique VIII".

O Diretor e o Produtor

Com a chegada do cinema falado, no entanto, Alexander Korda foi primeiro para a França, onde, em 1931, teve a oportunidade de dirigir um filme igualmente famoso: "Marius", de Marcel Pagnol, com o fabuloso Raimu e o novato Pierre Fresnay, que faria parte da trilogia Marius-Fanny-César.

Um ano mais tarde, fixando-se na Inglaterra, fundava a London Filmes, para a qual dirigiria sua obra-prima, "Os Amores de Henrique VIII" (The Private Life of Henry VIII), em 1933, dando à constelação cinematográfica mundial, de uma só vez, os nomes de Charles Laughton, Merle Oberon, Robert Donat, Binnie Barnes, Elsa Lanchester e Wendy Barrie.

Daí por diante, dedicou-se cada vez mais à produção, ainda que de quando em vez voltasse a dirigir seus próprios filmes. Mas "Rembrandt", apesar da cuidadosa cenografia de Laslo Meitner e Vincent Korda, impingia Laughton à figura do grande pintor e não mais tinha a ironia de "Henrique VIII". Contudo, em 1945, demonstrava não ter esquecido as muitas lições aprendidas em trinta anos de cinema e diversos países (cujo título brasileiro me escapa no momento), "Perfect Strangers", com Robert Donat e Deborah Kerr, foi uma comédia adulta e quase sempre inteligente sôbre os efeitos da guerra em um casal da classe média, na Inglaterra.

Erros e Acertos

Como produtor, Alexander Korda teve altos e baixos, sucessos e fracassos, períodos de fartura e esplendor, e momentos em que seu nome quase desapareceu do panorama cinematográfico mundial. Contudo, ganhou um "Sir" por seus serviços ao cinema britânico, e sempre figurou entre os produtores mais ousados de todo o mundo, jamais tendo hesitado em colocar a arte em pé de igualdade com a indústria. Em geral, quando errava, errava por ter tentado fazer coisa séria. Exemplo: ANA KARENINA (*Anna Karenina*), com direção de Julien Duvivier e com Vivien Leigh no papel-título. Outro exemplo ainda mais ilustre: O AMOR NASCEU DO ÓDIO (*Knight Without Armour*), dirigido por Jacques Feyder, com Marlene Dietrich e Robert Donat.

Korda atraiu para o cinema inglês muitos nomes famosos do cinema mundial. Em 1934, deu a Douglas Fairbanks (pai) seu último trabalho: outra vez uma vida privada, a de Dom Juan, num filme infelizmente pobre; em 1936, mandou chamar René Clair na França, fazendo com êle o celebrado UM FANTASMA CAMARADA (*The Ghost Goes West*), grande caçoada dos novos multimilionários norte-americanos, com Robert Donat, Jean Parker e Eugene Pallette; em 1937, deu emprego ao maior dos documentaristas, Robert Flaherty, que para êle dirigiu, com seu irmão Zoltan, O MENINO E O ELEFANTE (*The Elephant Boy*), filmado na Índia e interpretado por um jovem indiano chamado Sabú.

Alexander Korda deixou três viúvas: Alexandra, com quem se casara há dois anos; Merle Oberon, que revelou para o cinema em OS AMORES DE HENRIQUE VIII e de quem se divorciou há muito; e Maria Korda, há muito desaparecida das telas — e, quem sabe? do mundo dos vivos.

Em 1937, Korda escrevia: "Enquanto, em tôdas as eras e todos os lugares, o artista ou o empresário têm tido de enfrentar o problema econômico, êste sempre foi um problema pessoal ou, quando muito, um compromisso comparativamente limitado. O mesmo não acontece com o homem que o mundo, hoje, gosta de chamar de magnata do cinema. Uma geração de expansionismo que lhe deu uma audiência de quase o mundo todo faz com que êle se preocupe com orçamentos que sobem a milhões. As circunstâncias transformaram o empresário no industrial, e, às vêzes, com resultados que são infelizmente por demais óbvios, tentaram o industrial em perspectiva a se tornar em empresário":

Korda, porém, soube manter o equilíbrio, mesmo quando não equilibrava suas próprias finanças. Foi um dos mais importantes produtores que o cinema teve: um homem que, ajudando a construir uma indústria, nem por um momento, esqueceu que afinal de contas, cinema também é arte.

ESTA É QUE É A BELA DE FORMOSA — Tantas e tão fasconantes são as sereias internacionais que desfilam por nossas páginas que, de quando em vez, nossos prezados compositores e paginadores perdem a tramontana, causando, por sua vez, as maiores confusões na mente (igualmente já perturbada) dos fãs. Assim foi que, ontem, publicamos um retrato da lanque Terry More como se fôra da exótica Mã Hung, esta que aqui vemos, e que, com dez filmes feitos nos estúdios de Taipé, Ilha de Formosa, é uma das mais apreciadas atrizes de fala chinesa do Oriente. Com essas qualidades, sem dúvida alguma, também aqui seria ela apreciada como merece (INS).

"ULTIMA HORA" EM HOLLYWOOD
Com ORLANDO LINS

BRASILEIRO EM FOCO

Realizou-se no domingo, 15 do corrente, no Virgínia Club, um festival de benefício para o pandeirista e malabarista Osvaldo Job de Oliveira, conhecido no Brasil por GRINGO DO PANDEIRO e nos Estados Unidos da América por EL GRINGO, ex-integrante da orquestra de Xavier Cugat e algumas vêzes integrante do grupo de Carmen Miranda. O festival foi promovido pelos colegas de Gringo no Virgínia Club, para oferecer-lhe um presente pelo nascimento de seu primeiro filho, que recebeu na pia batismal o nome de Frederick de Oliveira, provàvelmente o futuro Frederico do Pandeiro.

QUER ENTRAR PARA O CINEMA?

Há uma falta tremenda de bons atores e atrizes em Hollywood, e os estúdios, reconhecendo a gravidade da situação, estão promovendo campanhas para a descoberta de novos "talentos", incorrendo todavia nos mesmos erros que os puseram nessa enxurilhada difícil. Considerando o critério hollywoodeano na seleção de nova gente para o cinema, eis o que você precisa ser para ter sua oportunidade:

Homens: ser bonitinho, mesmo que tenha cara de chato, ter uns dois metros de altura, ser louro de preferência, ter olhos azuis e estar desempregado.

Mulheres: ter um busto descomunal e ser "camarada".

Muito importante ainda é o que não é necessário para ingressar no cinema em Hollywood:

Homens: saber falar, ler ou escrever, ser homem de fato e vestir-se bem.

Mulheres: ter qualquer talento artístico.

Dessa maneira, Hollywood acabará mal.

43-2241 "REPÓRTER-ULTIMA HORA"

TEATRO
Aldo Calvet

Restauração de Monumentos Históricos

O Presidente Nereu Ramos vem de aprovar, em exposição de motivos do Ministro Abgar Renault, o plano apresentado pela Diretoria do Patrimônio Histórico e Artístico Nacional, autorizando, em regime de adiantamentos e livre de concorrência pública, a aplicação de recursos na importância de vinte milhões de cruzeiros na restauração e conservação de monumentos e obras de reconhecido valor cultural, tombados ou não por aquela repartição do Ministério da Educação e Cultura.

Na extensa relação, figuram numerosas igrejas, conventos, mosteiros, capelas, palácios, museus, jardins, cadeias, casas da câmara, alguns conjuntos arquitetônicos, cabendo-lhe também, o emprêgo da dotação orçamentária a recomposição de quadros pictóricos e ao trabalho da documentação fotográfica em curso.

Não aparece na lista, como se conclui, um único teatro. Não é certamente porque não exista no Brasil uma só sala de espetáculos digna de ser considerada autêntica expressão da arte ou que não se possa nela levar em conta o registro de algum acontecimento memorável. E' que a Diretoria do Patrimônio Histórico e Artístico Nacional não cogitou ainda de inventariar uma boa dezena de teatros que por aí vivem e caem aos pedaços, e que, fora da órbita protetora do órgão federal competente, constituem verdadeiras relíquias da arquitetura e da cultura de nossos antepassados na história da civilização brasileira.

Dir-se-á que de tal incumbência deve de preferência desobrigar-se o Serviço Nacional de Teatro. Mas não se pense que o S.N.T. não tratou do assunto com os melhores propósitos e o mais decidido apoio dos parlamentares, tanto na Câmara dos Deputados como no Senado. Lance-se a vista à Lei Orçamentária de 1954, que lá se há de encontrar a parcela de dois milhões de cruzeiros destinada à restauração do Teatro Amazonas, sem qualquer dúvida um dos mais belos de todo o país. Que fôra feito dessa verba se não se aplicara em suas finalidades? Teria sido recolhida? Por que e quais as razões? Gostaríamos, francamente, que o Ministério da Educação nos respondesse algo a êste respeito.

Ainda no ano passado, consta do Orçamento uma outra dotação no montante de dois milhões e quinhentos mil cruzeiros, destinada também à construção, conservação e recuperação de teatros. Do mesmo modo, não teve aplicação a referida verba, parecendo que devido ao corte geral orçamentário. Vê-se, pois, que o S.N.T. não se descuidou. Apenas o teatro não teve a mesma sorte das igrejas, capelas, mosteiros, cadeias, etc., etc.

Atrações da Cia. Silva Filho

Entrará em ensaios nos primeiros dias de fevereiro próximo a revista com que a Cia. Silva Filho iniciará sua temporada, em março, no Teatro João Caetano. A peça, que é de autoria de Bolteux Sobrinho e Saint Clair Sena, intitula-se "Agora é Que São Elas!". No elenco estão, entre outros, Pedro Dias, Modesto de Sousa, Ilelfonso Norat, a bailarina e coreógrafa Mercedes Batista e, provàvelmente, como uma das atrações, a escultural Elaina, que vemos na gravura e que, de volta de Punta del Este, reaparecerá ao público carioca.

Rainha Dos Amadores Paulistas

Está marcado para sábado próximo, dia 28 dêste, nos salões da Associação Atlética Matarazzo, o baile de coroação da Rainha do Teatro Amador de São Paulo, a senhorita Nice Lopes, pertencente ao Grêmio Teatral Leopoldo Fróis, grupo da cidade de Graça. A festa desperta grande interêsse entre os amadores teatrais da Paulicéia.

Fora do PALCO

BONS ANTECEDENTES

O Departamento Nacional do Trabalho, por intermédio de seu órgão de fiscalização, está exigindo nos teatros não somente um atestado de saúde, conforme preceito legal, mas quer impôr também lhe seja apresentado um atestado de bons antecedentes fornecido pela Polícia. A medida torna-se acatosa aos brios dos artistas em geral, porque visa apenas as atrizes. O Sindicato dos Atores e a Associação dos Empresários Teatrais levarão seu protesto ao Ministro do Trabalho, Sr. Nelson Omegna.

Onde Iremos Hoje

CINEMA

CORAÇÕES ENAMORADOS — Musical-sentimental. Cinemascope. Com Frank Sinatra e Doris Day. Nos cinemas Azteca, Caruso, Pax, Nacional, Imperator, Colliseu, São Pedro. Horário especial para cada cinema.

• • •

MADEMOISELLE DE PARIS — Cinemascope francês. Musical-cômico-sentimental. Com Jean Pierre Aumont, Gisele Pascal e Jacqueline François. No cinema Pathé. Horários: 2; 4; 6; 8 e 10 horas.

• • •

FUGA DO PASSADO — Reprise-sentação. Drama com Robert Mitchum e Kirk Douglas. Nos cinemas Plaza, Astória, Olinda, Colonial, Primor, Mamoite, Haddock Lobo. Horários: de 2 horas em diante. No Plaza, a primeira sessão tem início ao meio-dia.

• • •

O MONSTRO DO MAR REVOLTO — Filme fantástico-científico-terrífico. Com Kenneth Tubey e Faith Domergue. Nos cinemas Odeon, Lebion, Ipanema. Horários: 2; 3,40; 5,20; 7; 8,40 e 10,30 horas.

• • •

VIRGINDADE — Drama italiano com a bela Eleonora Rossi Drago. Nos cinemas Eliroll, Presidente, Art-Palácio, Palácio Hipodromo. Horários: de 2 horas em diante.

• • •

DIABOS DO CEU — Episódio da luta aérea sôbre os céus da Itália na 2.ª Guerra Mundial. Com Sterling Hayden. No cinema Alvorada. Horários: de 2 horas em diante.

• • •

A DESONRADA — Dramalhão mexicano. Com Maria Elena Marques e Armando Calvo. No Ideal. Horários: de 2 horas em diante.

• • •

SINDICATO DOS LADRÕES — Drama violento e premiadíssimo. Direção de Elia Kazan e interpretação de Marlon Brando e Eva Marie-Saint. Nos cinemas Vitória, Império, Copacabana, Alaska, Miramar. Horários: 2; 4; 6; 8 e 10 horas.

• • •

ATILA, REI DOS HUNOS — Pseudo-história cinemascópica do conquistador bárbaro. Com Jack Palance e Jeff Chandler. Nos cinemas Rex, São Luiz, Rian, Carioca e Central. Horários: 2; 4; 6; 8 e 10 horas.

• • •

A FAVORITA DE JUPITER — Musical-aquático com uma pseudo-história de Aníbal Barca pelo meio. Com Esther Williams e Howard Keel. Nos cinemas Metro Passeio, Copacabana e Tijuca. Horários: 2; 4; 6; 8 e 10 horas. No Metro Passeio, a primeira sessão tem início ao meio-dia.

• • •

AVENTUREIRO DE HONG-KONG — Aventuras em cinemascópico com Clark Gable e Susan Hayward. Nos cinemas Palácio, Roxy e Madri. Horários: 2, 4, 6, 8 e 10 horas.

• • •

PARIS E' SEMPRE PARIS — Filme italiano de Luciano Emmer. No cinema Eskye. Horários: a partir de 2 horas.

• • •

PASSATEMPO

CINEAC-TRIANON, ROYAL e CAPITÓLIO — Exibição de documentários, desenhos, comédias, jornais, etc.

• • •

Programas de Teatros e Boites na Pág. Seguinte

OFERTA da SEMANA
simultâneamente
N'A EXPOSIÇÃO OUVIDOR E COPACABANA
SÓMENTE ESTA SEMANA

SALVE 1956! ANO DO JUBILEU DA EXPOSIÇÃO 25 ANOS SERVINDO AO PÚBLICO

UMA OFERTA SENSACIONAL PARA VOCÊ COMPRAR POR MUITO MENOS... O QUE VALE MUITO MAIS!

DORMITÓRIO RÚSTICO "PRÍNCIPE"
PARA CASAL
6 lindas peças de fino acabamento em perobinha do campo

CARACTERÍSTICAS:
- 1 guarda-roupa espaçoso com prateleira e porta-gravatas
- 1 comisêiro com 4 prateleiras
- 1 cama de casal com estrado
- 1 penteadeira com espêlho
- 1 mesinha de cabeceira
- 1 banqueta estofada em damasco grená.

PREÇO NORMAL: 8.500,
OFERTA DA SEMANA: 7.300, ou
100, de entrada

APROVEITE! COMPRE AGORA E ECONOMIZE 1.200 CRUZEIROS DE UMA VEZ!

a Exposição OUVIDOR a Exposição COPACABANA
AVENIDA — ESQ. OUVIDOR
AV. COPACABANA, 627

Onda e Ondas

MARIJÓ

ACONTECEU!

A Rádio Nacional é uma estação gostozinha que nem ela só. Gente boa é o que não lhe falta. Programações bacanas também não. Isso, entretanto, não impede que a danadinha tenha suas churumelas chatas, caprichadas pra burro! E pronto! Acabou-se! Ninguém vai dizer nada que não adianta!

E uma das chatices, cultivadas com carinho comovedor na PRE-8, é o programa "Aconteceu no Catete". Virgem Maria! E' o "Fala Sòzinho", da Agência Nacional, em doses homeopáticas! (Te esconjuro!)

Pois querem saber de uma coisa? Anteontem, cumprindo sagrado dever de ofício, ligamos nosso caudinha quente, às 19 horas, ao Deus dará. E aconteceu que foi pra Rádio Nacional. E aconteceu mais o seguinte: o programa que ia para o ar, naquêle momento, era o "Aconteceu no Catete"!

Papagaio! Urubu deve ter pousado no ombro da gente! Mangaló três vêzes!

Não vê que o repórter Elias de Oliveira Junior entrou assim mesmo (Foi taquigrafado):

"Vários foram os congressistas que estiveram hoje com o Presidente [illegible] Ramos. Um dêles foi o deputado Fulano de Tal. Referiu-se, por exemplo, [illegible] palavras de louvor, à atuação do Sr. Nereu Ramos na presidência da República e demonstrou sua confiança no futuro presidente da República".

Claro! Mesmo porque, se fôsse o contrário, o repórter ficaria na moita! Não diria coisa nenhuma! (Queriam que o rapaz fôsse falar mal do patrão e do futuro patrão?) Sê besta!

Mas vão vendo só. Continuando, o formosura do repórter acrescenta que o deputado Fulano falou do seguinte modo: "Julgo que o Sr. Nereu Ramos prestou um grande serviço ao país, assumindo a presidência da República, no impedimento do Sr. Café Filho... (Carambolas! Só agora é que descobriu isso? Que gracinha!) para assegurar o cumprimento da vontade do povo, manifestada nas urnas!"

Com mil bombas! Essa é mais velha que a avó da gente! Espera aí!

E estão pensando que, nesse ponto, cansado de chover no molhado e de puxar com fé em Deus e o pé na tábua, o belezura do repórter ficou por aí? Que esperança! O nhanhanzinho continuou, dêste jeito:

"Neste ponto, o deputado Fulano de Tal, falando sôbre a viagem do presidente eleito aos Estados Unidos e Europa, acrescentou que ela deu oportunidade a que o Sr. Juscelino Kubitschek entrasse em contato com os govêrnos das nações visitadas..."

Nossa Senhora! Estão vendo a novidade sensacional? E a gente pensando que o presidente eleito foi ao estrangeiro pra falar com o vizinho da esquina, hein?

Raios!

* * *

E foi então que entrou um locutor e berrou: "Acabaram de ouvir a décima terceira edição de "Aconteceu no Catete!..."

Hein? Décima terceira? Com um milhão de pepinos!...

ASAS DO BRASIL — Comemorando o cinqüentenário do avião e do vicênio de sua fundação, o Ministério da Aeronáutica está patrocinando a irradiação do programa "Asas do Brasil", através a Rádio Nacional, nos sábados, às 20.35. O programa é escrito por Paulo Roberto e apresenta a "Favorita da Aeronáutica", Marlene, (na foto) e o "Comandante Honorário" Jorge Veiga

DISSE-ME-DISSE

NOVAS GRAVAÇÕES DE CAUBY PEIXOTO NA AMÉRICA — (ADA-Rio) — Antes de voltar ao Brasil, Cauby Peixoto gravará, nos estúdios da "Columbia" americana, mais dois discos, desta vez acompanhado pelo Quinteto Columbia. As músicas selecionadas pelo jovem intérprete brasileiro foram: "Siga" (bolero brasileiro de Fernando Lôbo e Hélio Guimarães, a versão do grande sucesso do momento (nos E. U. A.) "Love Is A Many Splendored Thing", também a versão de "Learnin' To Love" e, finalmente, a versão da internacionalmente famosa "Mattinata", de Leóncavallo.

★

ALMA DE JUDAS — A novela de Carlos Gutemberg, "Alma de Judas", será estreada amanhã, pela Rádio Nacional no horário das 10.05 às terças, quintas e sábados, tendo Isis de Oliveira, Roberto Faissal, Amélia Oliveira, Castro Viana e Elza Gomes nas principais personagens.

★

VOLTOU CARRIER! — Ausente, há dois meses, da programação da Rádio Nacional, o cantor Carlos Carrier já retorneu, ocupando o seu lugar no programa "Três Num Só", irradiado às sextas-feiras, às 12.05, e no qual é o único artista fixo, com dois outros variando de audição para audição.

★

SALVE A DIRCINHA! — A obra do compositor pernambucano Capiba será focalizada, em escrito de Paulo Roberto e orquestrações de Lírio Panicalli, na próxima audição do programa "Galeria Musical SANBRA", transmitido às quintas-feiras, às 21.35, pela Nacional, tendo a cantora Dircinha Batista como sua intérprete.

★

DOIS NO DIA 30! — Romancista, escritor de teatro e de rádio, Dias Gomes foi contratado para o quadro de produtores da Rádio Nacional. Dele, no dia 30, serão estreados dois programas.

E PRONTO!

No dia 17, na Mayrink, um locutor, com voz bonita pra chuchu, vinha nos nove pontos. Que classe! Benza-o Deus! Às 7.59, porém, deu a ingrizia! Virou o fio! E o belezura ficou falando assim:

"...tôdas as vêzes que essa matéria foi... si... si... da... dadá..."

E pronto! Ficou por aí! Resolveu mudar de assunto! Ouvinte que se danasse!

Excomungado de uma figa!

PRA UM!...

Mas vão vendo só: um minuto mais tarde, o diabinho dava o mergulho fatal, rumo à eternidade, lendo noticiário desta maneira:

"...Colaborarei eu mesmo nessa po... pagranda..."!

Opa! Bandeira a meio-pau pra um!...

TARDE DE MAIS!

No dia 18, na TV-Rio, o excelente produtor Péricles do Amaral exclamava:

"...Continuem sintonados..."

E bem que o simpatia tentou corrigir. Tarde demais!...

Eta! Padiola ao mólho de camoundongo pra um!...

OLHA A CHUVA!

Mas antes o simpatia não tivesse mandado os "teia" continuarem sintonizados! Não vê que completou a frase assim mesmo:

"...sintonizados para a TV-Rio, para assistir o programa Vamos Passear na Floresta, a seguir depois Zôo na TV..."!

Virgem Maria! Choveu no molhado! Missa à milanesa daqui a sete dias!

CLARO!

No dia 21, na TV-Tupi, exatamente às 21.07, uma encantadora locutora dizia:

"...O que é preciso é prevenir contra êsses terríveis e **abrasantes dias quentes...**"

Claro, chuchuzinho! Abrasantes dias gelados é que não podia ser, não é? (Te esconjuro!)

☆ ☆ ☆

OUVIMOS E GOSTAMOS — (Dia 23): Audições Palermo (Jornal do Brasil), com Névio Macedo esplêndido, Gente Que Brilha (Nacional). Interpretação do "Teatro Arno" (Tupi).

☆ ☆ ☆

RECADO PARA UMA LOCUTORA CHUCHUZINHO (TV-Tupi) — Não vai querer um sorvete gelado?

A RADIO GLOBO EM MONTEVIDÉU — Rumo à capital uruguaia a fim de fazer a cobertura dos jogos que ali serão ralizados em disputa do Campeonato Sul Americano extraordinário de Futebol, seguiu o locutor Mário Garcia, integrante do Setor especializado da PRE-3. De lá, o conhecido locutor esportivo fará as transmissões dos jogos para os ouvintes da emissora dos 1.180 klcs.

Bolsa do RADIO

NÃO PERCAM

HOJE

MAYRINK VEIGA — Regra de três (20,00). Angela Maria (20,30). A cidade se diverte (21,30).

RADIO NACIONAL — Festivais G. E. (20,35). Recolhendo Folclore (21,06). Passatempo Gessy (21,38).

M. EDUCAÇÃO — Romance do plano (21,30). Convite à música (22,30).

MUNDIAL — A maravilhosa história das coisas simples (20,00). Caderno de música (20,35).

TV-TUPI — Lar, doce lar (18,00). Circo Bombril às 19,30.

RADIO TUPI — O contador de história (19,03). Sivuca e Tobias (20,00).

ROQUETE PINTO — Rectal (19,00). No mundo dos discos (21,30).

GUANABARA — Festival de melodias (20,05). Os mais lindos tangos (20,30).

J. BRASIL — Musica melodiosa (22,00).

ELDORADO — Música para um sonho divino (24,00).

PASSEM AO LARGO

"VOZ DO BRASIL", vulgo "Fala Sòzinho"! Em tôdas as estações, das 19,30 às 20,00. Continua mais brabo que óleo de ricino! Ainda ontem, um leitor, danado da vida (e com razão), dizia: "no dia 21, estava ouvindo, no meu caudinha-quente, o "Hotel da Sucessão", na Tupi e, de repente, pronto! Acabou-se! Entrou o desgraçado do "Fala Sòzinho!" (Pras profundas!)

PODEM OUVIR

RADIO NACIONAL — Sucessos dos campeões, às (22,05).

MAYRINK VEIGA — Vai levando (22,05). Gravações (22,40).

MUNDIAL — Foros e fotas (22,35).

ROQUETE PINTO — Atualidades artísticas (21,00).

PROGRAMAS INFANTIS

PARA AMANHÃ

TV-RIO — Recreio Musical (10,00). Teatrinho Feteleco (19,45).

TV-TUPI — Histórias de Tia Lícia (18,30). Histórias animadas (19,00).

RADIO TUPI — Reino da bicharada (18,40).

RADIO NACIONAL — Histórias de Tio Janjão (17,30).

M. EDUCAÇÃO — Reino da alegria (17,30).

Hoje, às 20,20 e 22,20 horas

PLANTÃO Literário

DE MAURITÔNIO MEIRA

"PORISSO MESMO..."

Encontro Tomás Seixas, de azul, parado na Avenida Rio Branco, com um relógio nas mãos, plàcidamente acertando os ponteiros. Um bate-papo e Seixas me revela uma história que encerra um velado elogio (?) à Prefeitura pelos prêmios que vem concedendo a escritôres.

Contou Tomás Seixas que estava em sua casa em Botafogo, muito tranquilamente relendo uns versos de Valery quando batem-lhe à porta. "Deve ser a lavadeira — pensou. — Ela sempre vem quando estou lendo Valery." Mas não era. Junto à porta estava um "funcionário da Prefeitura, muito engomadinho, com um saco de dinheiro e um pergaminho".

— O senhor foi premiado pela Prefeitura, disse-lhe o zeloso funcionário. — Aqui está o dinheiro e o pergaminho.

Tomás teve a sensação de alguém a quem estão torcendo um dos pés. Bolas! Nunca entrou em concurso literário, não havia escrito livro, não tinha padrinhos. E a Prefeitura o premiava. Não podia ser.

— Eu não! — respondeu espantado para o rapaz. — O senhor está enganado. Sou funcionário do IPASE. O senhor deve ter batido em porta errada, com certeza.

Mas o rapaz do saco de dinheiro e do pergaminho estava certo. Assim mesmo, tirou do bôlso um papelzinho onde estava escrito o endereço:

— E' o senhor mesmo. Seu nome não é Tomás Seixas?

— Bem, isso eu sou. Pelo menos é o que consta no registro. Quanto a esta parte, não tenho nenhuma objeção a fazer.

E com decisão:

— Agora, premiado não fui. Tenho certeza. Não escrevi nenhum livro!?

— Foi por isso mesmo — respondeu o funcionário da Prefeitura.

"AÇOITE", NOVO ROMANCE DE ARMINDO PEREIRA

Como primeiro lançamento dêste ano, as Edições Cruzeiro (direção de Herberto Sales) acabam de publicar "Açoite", segundo romance de Armindo Pereira. Acompanhando as poucas exceções dos romancistas que começam pelo conto, Armindo Pereira

Armindo

enfrentou desde cêdo o gênero que deveria se constituir seu meio de expressão: o romance de grande fôlego. Foi bem sucedido. "Flagelo", livro de estréia, veio revelar muito mais do que uma simples promessa. A crítica (que foi numerosa) o classificou entre os intérpretes mais fiéis da paisagem, dos hábitos e da vida que se desenrola pelas terras calcinadas do Nordeste. Agora, temos "Açoite" onde já o encontramos mais amadurecido na criação e desenvolvimento das cenas, com maior aprimoramento de técnica narrativa e sobretudo com uma história sem grandes lances de imaginação nem de profundidade excessiva e de dura penetração. Mas, sente-se logo nas primeiras páginas que se trata de um livro a que o autor se entregou com tôdas as fôrças de seu trabalho. Daí ser um romance policiado de expressões frias, sem quistos e sòmente com o essencial. Sério, seguro e — penosamente trabalhado para submeter-se ao julgamento da crítica, que, naturalmente o vai considerar.

★ ★ ★

"CRÔNICAS E PERFIS"

Aor Ribeiro

Está programado para dentro de poucos meses o lançamento de "Crônicas e Perfis", reunião dos (melhores) trabalhos que Aor Ribeiro vem publicando regularmente em sua (bem feita) seção do "O Mundo Ilustrado". O lançamento será feito através da Pongetti, com apresentação de Álvaro Moreira.

ODORICO PIRES PINTO

("ARTE PRIMITIVA")

Odorico

A Divisão do Arquivo da Prefeitura de São Paulo encerrou suas atividades de 1955 com a publicação de "Arte Primitiva Brasileira", de Odorico Pires Pinto (Prêmio Academia Brasileira). O saudoso Roquete Pinto que leu a obra em sua fase de originais considerou-a como "o mais completo trabalho etnográfico e estético sôbre nossa arte indígena em todos os seus aspectos".

Plantãozinho

Zila Mamede num cartão de Natal onde se acha presentemente passando férias (é bolsista de Biblioteconomia no Ministério da Educação) revela que acabou de escrever seu terceiro livro. Título: "Quasi Lua".

* * *

Gastão Cruls recebeu ontem o "Prêmio Luiza Cláudia de Souza" (dotação de 30 mil cruzeiros) em cerimônia realizada no PEN Clube, que distribui a láurea.

* * *

Foi adiada para o próximo sábado a visita de um grupo de escritores a Campos. Na oportunidade, João Cabral de Melo Neto fará uma conferência no Clube de Poesia daquela cidade fluminense.

* * *

Remessa de Livros e Informações: Rua Barata Ribeiro, 185, apto. 805 — Copacabana.

BOITES

BÉGUIN

BOITE DO HOTEL GLÓRIA

APRESENTA O SHOW FOLCLÓRICO

"BRASIL DE PEDRO A PEDRO"

de SILVEIRA SAMPAIO

Música: GUIO DE MORAIS — Figurinos: ALCEU PENNA

com o GRUPO FOLCLÓRICO BRASILEIRO

LITTLE CLUB

APRESENTA HOJE E TODAS AS NOITES

DANY DELMIN

(A voz de Paris)

Ao piano RAUL MASCARENHAS

Crooner IVETE MARCIA

Das 18 às 4 da manhã, Rua DUVIVIER, 37

3.º MÊS Grande Otelo, Consuelo Leandro, Lilian Fernandez, Blanche Mur, Marina Marcel, Tony Pardina, George Green, Helio Colona, Billy Davis e 50 artistas em

"BANZO-AIÊ!"

O espetáculo máximo de Carlos Machado

NIGHT AND DAY

2 "shows" por noite — Às 23 hs.: "Brasiliana"

A MELHOR REFRIGERAÇÃO DO RIO!

Reservas, 42-7119 e 32-9863

ÚLTIMA OPORTUNIDADE PARA VER

O MUSEU DE CÊRA

DUPUYTREN DE PARIS (único no mundo)

PROBLEMAS DO SEXO

DEFINITIVAMENTE

ATÉ DIA 29 DE JANEIRO

AUTOMÓVEL CLUBE DO BRASIL

Rua do Passeio, 90 — Lapa

TEATROS

DERCY *em um novo Sucesso cômico*

"UMA CERTA VIÚVA"

De Bergman e Jean Wall — Trad. Miroel Silveira

Temporada Relâmpago Até 5 de Fevereiro

NO TEATRO GLÓRIA — Telefone 22-9146

Hoje, às 21 horas

SILVEIRA SAMPAIO

NA REVISTA

"NO PAÍS DOS CADILLACS"

no TEATRO DULCINA (ex-Regina)

SOMENTE ATÉ O DIA 10

TELEFONE: 32-5817 — AR REFRIGERADO

Hoje, às 20 e 22 horas

TEATRO TBC DE COMÉDIA

No TEATRO GINÁSTICO

Av. Graça Aranha, 187 - Reservas: 42-4521

AR REFRIGERADO PERFEITO

CACILDA BECKER

— EM —

"Os Filhos de Eduardo"

De Saurajon — Trad. M. da Silva e R. Alvim, com Carminha Brandão, Marina Freire, Rita Shadrack, Silvia Orthof, Fredi Kleemann, Guilherme Corrêa, Jorge Chaia, Leonardo Vilar, Luiz Linhares, Telcy Peres, Walmor Chagas e Ziembinsky

Hoje, às 21 horas

Hoje, às 20,20 e 22,20 horas

TEATRO COPACABANA

Reservas pelo telefone 57-1818 (Ramal Teatro)

AR REFRIGERADO PERFEITO

Os ARTISTAS UNIDOS apresentam

"A FOLHA DE PARREIRA"

(Le Feuille de Vigne)

GRAÇA MELO, MARIA SAMPAIO, IRACEMA DE ALENCAR e LAURA SUAREZ à frente de um elenco de 15 artistas — Direção de ADOLFO CELI — Modelos de Jacyra

Diàriamente às 21.30 horas — Vesperal às quintas-feiras (Preços reduzidos) — Sab. e Dom. às 16 hs.

Sábado, duas sessões noturnas às 20 e 22,30 horas

Hoje — às 21,30 horas

☆ 3.º MÊS DE SUCESSO ☆

CIA. NICETTE BRUNO

TEATRO RIVAL

TEL. 22-2721 — AR REFRIGERADO

Cia. NICETTE BRUNO

"Bife, Bebida e Sexo"

(The moon is blue) — H. Herbert. — R. Magalhães Júnior

Com LUIZ TITO, convidado especial

Sòmente até o Carnaval

Um êxito de dois meses na Zona Sul!

Hoje, às 21 horas — Amanhã, vesperal a preços reduzidos

HOMENAGEM AOS PROFESSÔRES — Na foto acima, um grupo de concluintes do curso de Humanidades do Colégio Souza Marques e alguns professôres em pôse exclusiva para ULTIMA HORA, logo após o magnífico jantar oferecido pelos concluintes, o qual ocorreu na mais perfeita harmonia e humorismo. Da esquerda para a direita, em pé, vemos: Luiz, Augusto, Osvaldo Pereira, Edvaldo, Dilson, Jader, Milton, Joaquim, Nilson, Ubirvey, Juracy, Antônio, Edson, Orlando, Altair, Osvaldo, Aldo, Alcides, Allen e Mauricio; e sentados, na mesma ordem: Terezinha, Professôres Antônio, Du Puy, o ilustre casal, pais da concluinte Terezinha, Professôres Sozx, Grillo e Geraldo; no solo vemos ainda na mesma ordem Ivonette e Valdstyr Guedes, que foi a oradora da turma, desincumbindo-se maravilhosamente da missão. O jantar, que se realizou na residência da concluinte Terezinha, demonstrou a estupenda comunhão entre docentes e discentes do tradicional Col. Souza Marques.

Hein: Assassino Por...

(Conclusão da 1.ª página)

tela e reconheceu Hein. Ao preparar-se para o dominar, o bandido acordou e puxou imediatamente do revólver. Mas, desta vez, o antagonista foi mais rápido: arrancando a arma da mão de Hein, prendeu-o.

O julgamento teve lugar em Koburg, em outubro de 1928. Johann Hein foi duas vêzes condenado à morte e a 15 anos de prisão correcional — homem cuja loucura homicida custara quatro mortes e dois casos de invalidez, o homem que provàvelmente nunca teria entrado em conflito com a lei se alguém não se tivesse aproveitado de sua embriaguês para o convencer a tomar parte num roubo e que cometera todos aquêles crimes impelido por uma angústia que não lograra dominar.

A SEGUIR: O HOMEM QUE DINAMITAVA OS TRENS!

Comerciários e Marítimos na Rua...

(Conclusão da 8.ª página)

ram um lamentável aspecto de ruína. Não nos foi possível mesmo encontrar uma só janela com vidros, um só tanque com torneira ou um só muro de pé. As casas foram erguidas com material ordinário, as paredes são compostas de simples tijolos de pé com uma fina camada de argamassa que não resiste a um impacto mais forte. Com uma simples pressão de suas mãos êste repórter pôde quebrar para experiência comprobatória, pedaços de estuque das paredes.

Vergonhoso Despejo Dos Marítimos

Todo o Bairro da Brasilândia deve ter quinhentas casas, sendo que cêrca de 380 delas foram vendidas há quatro anos para os associados do IAPM. Foi nesta época que se deram os vergonhosos despejos dos marítimos que habitavam algumas das casas da Brasilândia, entre essas 120 atualmente entregues aos bois, que a "Companhia Bueno" pretendia negociar com o IAPC. Aliás, é o próprio Sr. Amorim Santana, encarregado de administrar as casas abandonadas pela emprêsa construtora, quem conta ao reporter como foi o despejo.

— "Essas casas foram feitas para o IAPM e logo depois de prontas vendidas aos marítimos por 40 e 45 mil cruzeiros. Mas como a Companhia em entendimentos com o IAPC verificou que seria de maior lucro vendê-las por intermédio dêste Instituto paralisou a venda através do IAPM e ainda conseguiu que muitos marítimos fôssem postos na rua mesmo depois de já serem quase donos legais das casas. Assim levou 4 anos o entendimento com o Instituto dos Comerciários que ainda agora não terminou".

Os Preços Atuais

No momento a "Companhia de Construções Bueno" se apresta para recomeçar a venda das casas da Brasilândia. Pensam em reformá-las superficialmente e vendê-las aos associados do IAPC por 280 mil cruzeiros cada. O dinheiro vai em grosso para a Companhia e os associados ficam eternamente pagando as suas prestações descontadas nos ordenados.

Conversando com um marítimo morador na Brasilândia ficamos compreendendo um pouco mais a tragédia que constitui depois a conservação do imóvel.

— "Veja o senhor" — disse-nos o embarcadiço Noronha de Azevedo — "a casa é tão ordinária que eu uma vez depois de morar nela três anos, resolvi reformá-la e achei melhor pôr abaixo as paredes e fazer uma casa nova".

De fato. A casa do Sr. Noronha, e muitas outras aí, não se parecem em nada com as que compõem a "Cidade Fantasma" habitada pelas vacas.

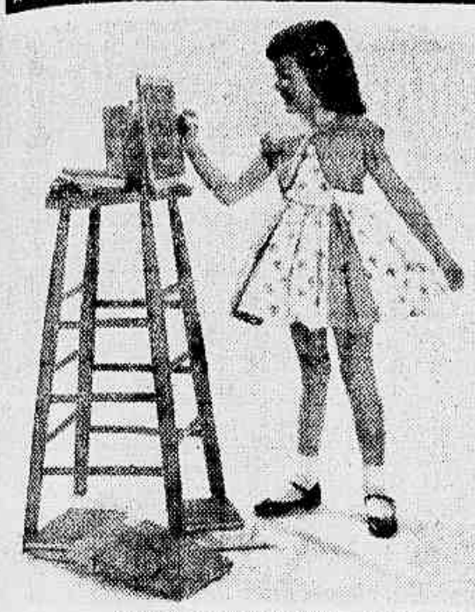

Para a sua filhinha nada mais bonito do que êste vestidinho idealizado por SANFORIZED. Combina uma fazenda estampada com outra mais escura. A saia é bem franzida, tendo exertos da fazenda lisa. O bolerinho, sem gola e de mangas curtas, é debruado de fita escura. (Foto Transworld Especial Para ULTIMA HORA)

Cozinhe Melhor

SORVETE DE FRUTAS SORTIDAS

Com êste calor, nada melhor do que um sorvete. Aproveite então e experimente essa receita que é bastante nutritiva.

INGREDIENTES

3 laranjas — 2 limões — 6 bananas — 3 xicaras de água — 2 xicaras de açúcar.

MODO DE FAZER:

1 — Esprema o suco das laranjas e dos limões.

2 — Passe as bananas por uma peneira.

3 — Ferva a água e o açúcar durante 10 minutos.

4 — Deixe esfriar e junte as frutas batendo bem.

5 — Leve ao congelador e tire depois de uma hora, tornando a bater. Leve novamente ao congelador. — (APLA).

BOLACHINHAS DE GELADEIRA

Esta receita é muito original, além de deliciosa. Experimente e garanto que concordará!

INGREDIENTES

1 xicara de manteiga — 1 xicara de açúcar cristalizado — 2 ovos — 4 xicaras de farinha de trigo — 1 colher de chá de fermento em pó — 1 pitada de sal — 1/2 colher de chá de canela em pó — 1/4 de colher de chá de noz moscada — 1/2 xicara de nozes moídas — alguns cravos da índia, moídos.

MODO DE FAZER:

1 — Misture todos os ingredientes muito bem, e deixe a massa feiar por algum tempo.

2 — Faça depois rolos compridos e embrulhe em papel celofane, tendo o cuidado de fechar bem as extremidades. Guarde na geladeira até o dia em que precisar fazer os biscoitos.

3 — Quando isso acontecer, corte os rolos em fatias bem finas e asse em uma massadeira untada com manteiga. O restante da massa, se não fôr usado, deve tornar a ser embrulhado e guardado na geladeira novamente. — (APLA).

PRANCHETA

O Museu de Arte Moderna de Nova Iorque Expõe Exemplos Importantes da Arquitetura Latino-Americana (Desde 1945)

Por gentileza de Roberto Burle-Marx, pudemos ler, do Museu de Arte Moderna de Nova York, o livro-catálogo relativo à exposição de **Arquitetura Latino-Americana, desde 1945**. A primeira vez que as obras de nossos arquitetos foram expostas no Museu de Arte Moderna, a mostra foi dirigida por Philip L. Goodwin (1942). Agora, o senhor Henry-Russell Hitchecock e a fotógrafa-arquiteta Rosalie Thorne McKenna percorreram onze países da América e levaram o material necessário para a grande exposição de arquitetura, que se realizou sob a direção do senhor Porter McCray.

O prefácio do catálogo foi escrito por Hitchecock e é um estudo dos mais interessantes para os curiosos no assunto. Fala Hitchecock na influência que o progresso aéreo trouxe à arquitetura contemporânea, dizendo: "O material de construção não pode vir pelo ar, mas os arquitetos viajam, e as idéias são fàcilmente transportadas de um continente a outro." Quis provàvelmente, com isto, acentuar a linha internacional que segue a arquitetura em diversos países do mundo, apesar das diferenças necessàriamente impostas pelo meio ambiente, o clima e o material encontrado em cada região. No Brasil destaca a importância da influência francesa e em parte dos Estados Unidos da América, e afirma, "A Arquitetura é muito arte na America". Impressiona-se agradàvelmente surpreendido, com o emprêgo da côr (mosaicos, azulejos, etc.), e com o crescimento vertical de São Paulo. Cita Reidy, Lucio Costa, Niemeyer (no qual destaca o lirismo) os Roberto, e os arquitetos Bratke e Sergio Bernardes como fortemente influenciados por Mies Van der Rohe. Na Argentina, uma casa de Corbusier lhe merece a atenção, e em Cuba, um clube noturno chamado Tropicana se impõe, por seu caráter original. Em geral, despertam-lhe o entusiasmo as soluções plásticas adequadas e variadas das fachadas, e dá como exemplos: Montoya Valenzuela em Bogotá; Rafael R. Graziani, Luiz J. Graziani em Buenos Aires; Cuellar, Serrano Gomez y Cia, em Bogotá; Jorge Ferrari Hardoy, em Buenos Aires; Bruno Violi em Bogotá; Lucian Kornfeld, em São Paulo; Antônio Quintana Simonetti, Manoel A. Rubio, Augusto Perez Beato, em Havana; Enrique Seoane, em Lima; Luiz Miguel Morea, em Buenos Aires; Henrique E. Mindlin, em São Paulo; Rino Levi em São Paulo; Juan Sordo Madaleno, no México; Luiz Miro Quesada Garland, em Lima.

Traz ainda o catálogo, quarenta e sete exemplos, lindissimamente fotografados e com ótimo comentário, dos arquitetos latino-americanos presentes à exposição: residências, apartamentos, edifícios religiosos, sendo que o senhor Hitchecock se impressiona com a escassez dêstes últimos (Pampulha, de Niemeyer; A Igreja da Purissima, de Khumb-Aquiles Canablanca; e Grupero, em Havana), que, apesar de excelente, são poucos em comparação com o número das outras construções que se erguem nas diversas cidades latino-americanas.

E' um catálogo ótimo de se ler, cheio de revelações quanto ao progresso da arquitetura moderna também fora do Brasil, êste novo livro do Museu de Arte Moderna de Nova York.

VERA.

O Contrôle Dos Movimentos Eliminatórios

PERGUNTA: — "Comecei a controlar os movimentos eliminatórios de meu filho quando tinha um ano de idade, porem, nada mais consegui a não ser que não urinasse na cama de noite. Tem agora dois anos de idade e apesar de colocá-lo de hora em hora no urinol, ainda molha as fraldas. É um menino e promete dizer quando quer urinar, mas parece que se distrai nas brincadeiras e esquece. Já tentei todos os métodos, inclusive os castigos corporais, mas sem resultados. Que devo fazer?"

RESPOSTA: — Eis aqui um novo método que ainda não aplicou e que merece ser experimentado. Pare de tentar tão intensamente de treinar o seu filho. Fique mais sossegada. Não se preocupe com os filhos do vizinho que foram educados a meses. O seu filho é normal. Aprenderá a controlar os seus movimentos eliminatórios logo que fôr fisicamente capaz de tal e se o deixar fazê-lo.

A maioria das crianças aprende a reter a urina lá pelos dois anos ou dois anos e meio sem precisar nenhum treino especial. Se ainda não começaram a odiar o banheiro terão a máxima boa-vontade em controlar a bexiga e só urinar no banheiro.

Não há nenhum mal em tentar evitar algumas fraldas molhadas começando o treino cêdo, isto é, se o fizer de uma maneira razoável. Conseguirá "captar" a sua urina de quando em quando e apressará o seu treinamento se lhe mostrar o que é preciso evitar. No entanto, se fôr muito severa em seu treinamento apenas se cansará e ensinará a criança a odiar o banheiro e lutar contra o instinto natural de agradar a mãe.

Sugiro que pare com todos os seus métodos de treinamentos. Relembre a seu filho tôdas as manhãs, amigàvelmente, que êle já é um menino e que dependerá dêle para avisá-la de quando precisa ir ao banheiro. E deixe tudo por sua conta.

Quando êle a avisar, dê-lhe os parabens. Quando falar depois de já ter urinado, encoraje-o ... ndo que não acontecerá outra vez. Quando a criança não disser nada, não o castigue, faça apenas um ligeiro comentário como êste: "A brincadeira devia estar muito boa ou você teria lembrado de pedir para ir ao banheiro!"

Prepare-se para enfrentar ainda muitas fraldas molhadas pelos próximos meses, mas com o seu incentivo, êle estará treinado em muito pouco tempo.

Cuide do Seu Bebê

De Berta SMITH

HORÓSCOPO PARA AMANHÃ

CAPRICÓRNIO — De 21 de dezembro a 21 de janeiro	♦ Você estará necessitando de repouso e isolamento nesse fim da tarde. Cuide da saúde.
AQUÁRIO — De 21 de janeiro a 20 de fevereiro	♦ As outras pessoas poderão ter a impressão de que você está malhumorado e indiferente.
PEIXES — De 21 de fevereiro a 20 de março	♦ Não procure tomar caminhos perigosos nos esforços para ser social e agradar aos outros.
ARIES — De 21 de março a 20 de abril	♦ Não conta com parentes e companheiros se desejar divertir-se e espairecer durante a noite.
TOURO — De 21 de abril a 20 de maio	♦ Deixe que os amigos e companheiros tracem os programas para você durante a noite.
GÊMEOS — De 21 de maio a 20 de junho	♦ Não provoque atritos nem discussões desnecessárias e não promova mudanças bruscas.
CÂNCER — De 21 de junho a 21 de julho	♦ Haverá uma mudança de rumo e de atitude que influenciará os assuntos domésticos.
LEÃO — De 22 de julho a 22 de agôsto	♦ Tenha cuidado com os companheiros que demonstrarem desordens emocionais nesse período.
VIRGEM — De 23 de agôsto a 22 de setembro	♦ Abra seus olhos para os assuntos de trabalho que exijam excepcional atenção e interêsse.
LIBRA — De 23 de setembro a 21 de outubro	♦ O dia talvez seja assinalado por alguma notícia e emoções contraditórias.
ESCORPIÃO — De 22 de outubro a 22 de novembro	♦ Não acumule contas. Com um pouco mais de senso de economia poderá liquidá-las.
SAGITÁRIO — De 23 de novembro a 22 de dezembro	♦ Esteja atento às oportunidades. Sua vida poderá mudar muito para melhor.

"Congo Africano" foi o nome que MARJAE de Miami deu a êste vestido estampado. Estilo bem moderno com grande decote atrás. Cintura alta e saia bem franzida dos lados. Busto franzido. (Foto Transworld

Êles e Elas

Pode Uma Pessoa Muito Baixa Crescer um Pouco Depois de Adulta? E Qual o Tratamento Indicado?

É ainda difícil dá garantir que uma pessoa adulta possa crescer à custa de tratamentos. Dois médicos norte-americanos do Cornell University Medical College obtiveram bom resultado com o tratamento de hormônios da glândula pituitária em duas mocinhas de crescimento retardado.

Ao iniciar o tratamento, uma delas tinha 14 anos e sete meses e em 4 anos cresceu mais de 17 cms. atingindo a altura de 1.65 cm. A outra jovem, com 18 anos, cresceu um pouco mais de 6 cms. e meio em 3 anos.

Mas a experiência não foi inteiramente feliz pois, depois de certo tempo, uma das moças ficou diabética pelo armazenamento de proteína, cálcio e fósforo provocado pelos hormônios.

É verdade que muitas experiências vem sendo feitas em animais, e é possível que dentro em pouco já se possa "fazer crescer". Por enquanto, se você é baixinha, vá se conformando ao lembrar-se que os pequeninos também tem vez.

Muitos "grandes" homens, eram pequeninos de estatura. — (APLA).

nunca S.Paulo

esteve tão perto

Vá e volte pela "Frota da boa viagem"

Agora 16 vôos diários para São Paulo - maior comodidade aos passageiros!

REAL - AEROVIAS

A maior companhia brasileira de aviação

Reservas 24 hs. por dia:

Av. Rio Branco, 277 - loja G - Tel. 32-4300
Loja Sta. Luzia - Rua Sta. Luzia, 732 - Tel. 42-3614
Loja Copacabana - Av. Atlântica, 1936 - Tel. 46-8586
Loja Mauá - Av. Rio Branco, 9 - loja B - Tel. 43-2644

I.m.m. 37020

Salve 1956! ANO DO JUBILEU D'A EXPOSIÇÃO

25 ANOS

SERVINDO AO PÚBLICO!

COMPRE AGORA... OU NUNCA MAIS

COLCHÃO DE MOLAS "Big-night" PARA SOLTEIRO OU CASAL

D'A EXPOSIÇÃO

PELO MENOR PREÇO DO RIO

garantido por 3 anos

ENTREGA A DOMICÍLIO

PARA SOLTEIRO

De 1.840, AGORA 1.315, ou

APENAS 100, DE ENTRADA

e 110, mensais

PARA CASAL

De 2.590,

AGORA 1.945, ou

100, DE ENTRADA

e 145, mensais

CARACTERÍSTICAS:

180 molas em aço importado de têmpera eletrônica • 4 ventiladores • 4 alças • Triplo estofamento • Lindo tecido exclusivo d'A Exposição.

TAMANHOS:

CASAL: 1,20 x 1,80 • 1,28 x 1,88

SOLTEIRO: 78 x 1,88 • 88 x 1,88

Ao efetuar a sua encomenda indique as medidas de sua cama!

Nunca foi tão fácil comprar um colchão de molas

À VENDA NO DEPARTAMENTO PROBEL SIMULTÂNEAMENTE EM 3 LOJAS D'A EXPOSIÇÃO

A Exposição OUVIDOR AVENIDA — ESQ. OUVIDOR

A Exposição COPACABANA AV. COPACABANA 627

A Exposição CARIOCA L. Carioca - Esq. G. Dias

NÃO TENHO PIEDADE DAS MULHERES

Grande Romance de Aventuras e Amor
Por Hughes Ghiglia e Jean Giltene

RESUMO: Sou um filho de família, que se arruinou por causa das pequenas bonitas. Indo procurar trabalho, num dia de chuva, sou abordado por uma "boneca" maravilhosa, que, de seu carro, dirige-me palavras encorajadoras. Mas tenho mêdo dessa nova aventura, entro num bar, e brigo com o proprietário. O garçon me agride.

1 *Quando recobrou os sentidos, poucos minutos depois, estendido no chão do bar, a primeira coisa que vejo é um par de botinas bem engraxadas, e umas calças azul-marinho, um policial, sem dúvida! Ao me erguer, penso: "Agora estou mesmo metido numa encrenca!"*

4 *"São realmente êstes seus nome e seu endereço?" perguntou o policial, depois de ter examinado os papéis. Eu não compreendia coisa alguma, a não ser que a fotografia deviam corresponder, e, como a coisa me convinha, respondi "sim", ao acaso.*

2 *Mas, ao lado do policial, estavam o proprietário e o garçon que me agredira com uma cadeira, e, do outro lado, o sujeito de lenço de séda. E os quatro discutiam: "O senhor não pôde ter nada", dizia o proprietário. "Vi tudo através da vidraça", respondia o sujeito...*

3 *Finalmente, levanto-me. Então — vocês não vão me acreditar — o sujeito do lenço de séda tira o chapéu e me pergunta com todo o respeito: "O senhor está bem? Lamento ter chegado tão tarde". Depois, virando-se para o policial: "Este senhor é meu patrão e se chama Alain de Lorpoix, morador à Avenida Henri-Martin 37. Aqui estão sua carteira e seus papéis de identidade, que êle tinha esquecido e que eu lhe trazia".*

BALAU

O famoso romance de aventuras e de amor de GASTON LEROUX — Ilustrado por BERNARD

1 *A propriedade de Cariolis é a mais importante de Saint-Martin. À beira da floresta, seus altos muros defendem os jardins contra a curiosidade pública. O Sr. de Meyrentin, sempre seguido do Prefeito Juges, espera algum tempo que lhe abram os portões. Cheio de impaciência, o Juiz torna a tocar a sineta, enquanto a aglomeração de aldeões permanece a uma certa distância. O velho Cariolis é rico e excêntrico.*

2 *Depois de ter sido, durante longos anos, cônsul em Java, veio se aposentar em Saint-Martin, onde, entre sua filha, a meiga e loura Madeleine, e uma velha empregada, Gertrude, êle se entrega, num pavilhão do parque, a aclimatação da fruta pão, que êle espera um dia ver substituir a batata e outros alimentos. Patrice de St. Aubin, seu sobrinho, está noivo de Madeleine.*

3 É um rapaz tímido e bem educado. Trabalha num cartório em Clermont-Ferrand, na Rue de l'Eau. Ninguém mais do que êle Anseln, o infeliz rapaz, após haver pressentido o assassinato de Blondel, ainda não se recordou da terrível emoção que sentiu. Finalmente, os portões rodam sôbre os gonzos. O Sr. de Meyrentin sente-se um tanto intimidado...

4 *Uma estranha e impassível figura, em tom respeitoso, convida-o a entrar na propriedade. Por suas maneiras, o homem parece um mordomo muito experimentado. Mas essas maneiras não combinam com a face simiesca, os ombros enormes, as pernas curtas, os braços longos e balouçantes. "É Noel" murmura o Sr. Jules ao ouvido do juiz, "um servente trazido de Java por Cariolis".*

ARSENE LUPIN--O Ladrão de Casaca

Romance Policial em Quadrinhos de MAURICE LEBLANC e C. BOURDIN

Beautrelet não hesita um instante. Senta-se ao lado do homem que o reconheceu: "Sim, sou eu... mas o senhor, quem é o senhor?"

O homem sorri e Beautrelet passa a distinguir examinando-o, que o outro também está maquilado. O pseudo camponês se apresenta: "Herlock Sholmes".

"O sr. está aqui por causa dêle", murmura Beautrelet sem entusiasmo, pois receia que o detective tome a dianteira. "Não me interessa a Agulha", diz Sholmes.

"Entre Lupin e eu há uma luta de morte", explica o inglês que, após muito trabalho, conseguiu encontrar a pista de Victorie, antiga ama de Lupin.

"Ela mora numa fazendola, não longe da estrada nacional que vai do Havre a Paris. Por ela, espero conseguir agarrar o meu inimigo, Arsène Lupin".

"Lembre-se", acrescenta êle, "que o dia em que Lupin e eu nos encontrarmos face a face, será uma tragédia..." Beautrelet levanta-se sem mais uma palavra

Há Muitos Anos Passados, Vivia Garimpando e Rio Caiapó um Branco Descendente de Intrépidos Bandeirantes...
MATO GROSSO
GOIÁS
GARIMPO DO RIO CAIAPÓ
CUIABÁ
GOIÂNIA

Como Vivesse Sozinho ao Imemorial Dos Matos, Êsse Garimpeiro Uniu-se a Uma Princesa India, Nascendo, Dessa União, um Indiozinho Que Veio a se Chamar BURI...

Notando a Inteligência do Menino e Tendo-lhe Morrido a Espôsa, o Garimpeiro Reuniu Seus Haveres e Veio Para o Rio, Onde Internou BURI no Melhor Colégio...
A SEGUIR A VOLTA A SELVA

Numa fria manhã de setembro, em 1917, protestando inocência, caiu sob uma descarga de fuzis na fôsso de Vincennes. O "Ôlho da Aurora" para sempre apagou sua pupila, levando consigo o enigma de sua história, e criando para a lenda um mundo de aventuras...

Margareta Gertrudis Zelle, conhecida pelo nome de Mata Hari — que em javanês significa "Ôlho da aurora" — foi em vida desde uma débil holandezinha até a intrigante e misteriosa espiã da primeira Grande Guerra. Sua beleza começa hoje a passar por esta história...

R. Portella Apresenta:

Cantinho dos Palpiteiros

PALAVRAS CRUZADAS N. 1348

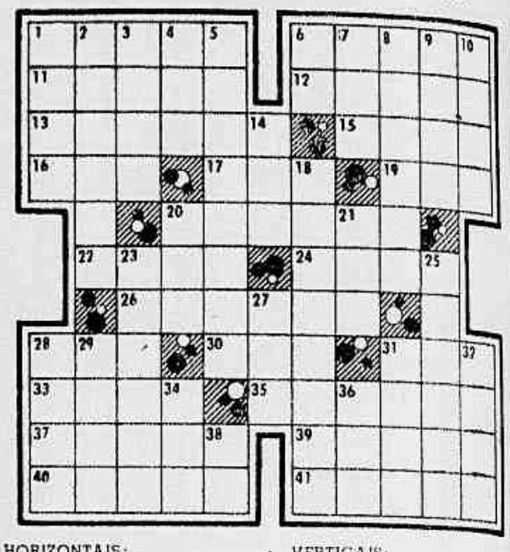

HORIZONTAIS:

1 — Simples; natural.
6 — Causar vergonha ou vexame.
11 — Séca; fastidiosa.
12 — Culpa, declara culpado.
13 — Espécie de milho.
15 — Rezar.
16 — Espaço de 12 meses.
17 — Cólera.
19 — Aplicação.
20 — Hostilizar.
22 — Atuou
24 — Líquido incolor e inodoro, composto de hidrogênio e oxigênio.
26 — Cada uma das vêzes que se serve bebida às pessoas que estão juntas a uma mesa de bar.
28 — Rio que separa o Brasil do Paraguai.
30 — Pronome pessoal masculino da 3.ª pessoa.
31 — Chefe supremo hebráico.
33 — Mamífero roedor.
35 — Proteção; resguardo.
37 — Muito boa.
39 — Matizar.
40 — Padrão monetário do Peru.
41 — Grande artéria que nasce no ventrículo esquerdo do coração.

VERTICAIS:

1 — Instrumento cortante.
2 — Inseto da ordem dos aracnídeos.
3 — Menciono o nome de.
4 — Do verbo ir.
5 — Distância de qualquer ponto da Terra ao equador, medida e anus no meridiano dêsse ponto.
6 — Instrumento auricular.
7 — Repetição do som.
8 — Triste, melancólico.
9 — Membros empenados das aves.
10 — De que há pouco.
14 — Época.
18 — Escola de ensino superior.
20 — Camareiro.
21 — Nome da letra "H".
23 — Delgado; delicado.
25 — Montanha onde parou a arca de Noé.
27 — Fileira.
28 — Depois de.
29 — Ave da família dos anatídeos.
31 — Ir ao chão.
32 — Reside, habita.
34 — Governanta.
36 — A favor.
38 — Atmosfera.

RESPOSTA DO NÚMERO ANTERIOR

PC — HOR.: aciate — czar — Ema — chá — aleita — rufo — ornar — ema — ai — Eli — temas — anel — acabam — cio — ode — ária — olaria. VERT.: azulamento — cá — ira — teor — eminência — chumeco — atalaia — Creta — foi — arilo — asa — Abel — mar — ri. CRUZADINHA — HOR.: maluco — satã — aba — ore — arranaia — ruço — tem — aná — pele — sônoro. VERT.: atenção — lá — caráter — oba — sogra — arame — ai — ao — una — elo — Pó.

CRUZADINHA

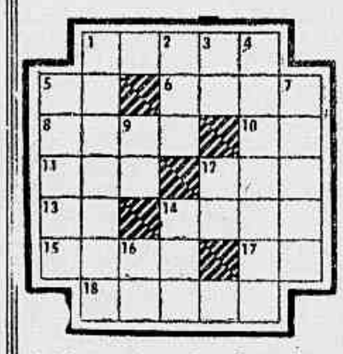

HORIZONTAIS: 1 — Geração; descendência. 5 — Neste momento. 8 — Labéu (fig.). 10 — Instrumento de ataque e defesa. 10 — Preposição. Jugar. 11 — Um dos nomes populares da cachaça. 12 — A favor. 13 — Estuda. 14 — Ser lançado ao chão. 15 — Ponto a que se dirige o tiro. 17 — Forma popular de "está". 18 — Brilhante; magnífico.

VERTICAIS: 1 — Fração; quinta parte. 2 — Sinônimo de dação. 3 — Naquela lugar. 4 — Insígne. 5 — Prisão para feras. 7 — Fruto da amoreira. 9 — Perversa. 12 — Instrumento agrícola. 14 — Rubor das faces. 16 — Instrumento musical dos negros.

Um Prêmio no Valor de 5 Mil Cruzeiros Tôdas as Semanas!

Grande Concurso de Palpites de Futebol de ULTIMA HORA

(Cupão Para a Comissão Apuradora)

			PONTOS
BOTAFOGO	X	VASCO	
BONSUCESSO	X	FLAMENGO	
PORTUGUESA	X	FLUMINENSE	
BANGU	X	AMERICA	
S. CRISTÓVÃO	X	OLARIA	
MADUREIRA	X	C. DO RIO	
TOTAL DE PONTOS			

Nome .....

Endereço .....

Um Prêmio no Valor de 5 Mil Cruzeiros Tôdas as Semanas!

Grande Concurso de Palpites de Futebol de ULTIMA HORA

(Cupão Para Ficar em Poder do Concorrente)

			PONTOS
BOTAFOGO	X	VASCO	
BONSUCESSO	X	FLAMENGO	
PORTUGUESA	X	FLUMINENSE	
BANGU	X	AMERICA	
S. CRISTÓVÃO	X	OLARIA	
MADUREIRA	X	C. DO RIO	
TOTAL DE PONTOS			

Nome .....

Endereço .....

IMPORTANTE: Este cupão deve ter os mesmos escores, nome e endereço do cupão depositado na urna e deve ser apresentado no Dep. de Promoções e Concursos de ULTIMA HORA, na Av. Presidente Vargas, 1988, térreo, no caso do concorrente ter feito um número de pontos necessário à classificação. Este cupão só tem valor se fôr encontrado o seu correspondente dentre os cupões recolhidos na urna iacional existente o mesmo Departamento. A DIREÇÃO DO CONCURSO NÃO SE RESPONSABILIZA PELOS EXTRAVIOS e as comunicações sôbre os pontos feitos devem ser dadas até TERÇA-FEIRA, dia 31 de janeiro p. v., às 16 horas da manhã, pessoalmente, ou pelo tel.: 43-2936, Ramal 5, ininterrogàvelmente.